京城日報 夕刊
發行所 京城府太平通一丁目三十一番地 京城日報社

寄贈 圖書館

各販賣店 締切嚴守 六月十日 滋強飲料 ツルチェク

二億圓貯蓄を目標に 一大奬勵運動を起す

各道割當額決定、六日内示

貯蓄獎勵に關し、政府の目標貯蓄に呼應し、本府では十四年度内に朝鮮で二億圓貯蓄を目標に一大貯蓄奬勵國民運動を起すこととなつた。之が貯蓄獎勵方策並に各道目標額の割當に就いて金融の發達状況、各道別の金融機關における貯金状況、所得額、昨年の貯蓄實積、都市における經濟力の伸張状況、殷賑産業の分布状況或は工鑛業の状態等を斟酌して、本府理財課が中心となり朝鮮貯蓄獎勵委員會幹事會にかけて左の如く決定し、六日正午南總督の決裁を經たので直ちに各道に内示すると共に政務總監通牒を發し、之が獎勵運動の徹底化を促すところがあつた、而して之に基づき各道では夫々道としての目標達成策に具體策を決定し都市に重く農村に輕く然も時局殷賑産業關係は頗る徹底した強制的貯蓄を斷行することとなる筈である

一方本府では來る六月十五日から一週間貯蓄獎勵週間を開催、大々的獎勵運動を起すと共に上半期資金期を見込んで國債購入運動を起し事變國債の積極的賣出しをなす方針である決定額表を見た各道割當左の通り

▲京畿一〇五、〇〇〇（千圓）▲忠北四、〇〇〇 ▲忠南一一、〇〇〇 ▲全北一四、〇〇〇 ▲全南一九、〇〇〇 ▲慶北二〇、〇〇〇 ▲慶南三一、〇〇〇 ▲黄海一〇、〇〇〇 ▲平南二二、〇〇〇 ▲平北一八、〇〇〇 ▲江原七、〇〇〇 ▲咸南二二、〇〇〇 ▲咸北一七、〇〇〇 ▲合計三〇〇、〇〇〇

自十五日 至廿一日 貯蓄週間を實施

奬勵方策の大綱内容

貯蓄の獎勵に關しては先きに本府で開催された貯蓄獎勵委員會の審議を經て本年度貯蓄增加目標額及び諸種の獎勵強化方策等の決定をみたが、本年度の運動實施に當り本府では特に都市及殷賑産業方面に重點を置くとともに官民一致時局克服のため自發的なる貯蓄實行による運動の徹底強化をはかることになり、これがためには先づ第一に國民の經濟的方面の協作を計らねばならぬ意味から國民精神總動員朝鮮聯盟に對し貯蓄獎勵運動關係機關等と相互に緊密な連絡をとりこの方面における活動を一層促進し時局認識の周知徹底を期することゝなつた、尚本府に於てはこれと併行して來る六月十五日より廿一日まで一週間に亙り貯蓄獎勵週間を實施することになつたが、昭和十四年度貯蓄獎勵方策は特に左の事項に重點を置き貯蓄獎勵運動の強化を圖ることになつてゐる

其の實施事項は左の通りである

一、『一億一心百億貯蓄』の標語を徹底せしむること

二、貯蓄組合を整備擴充し特に都市及殷賑産業方面の貯蓄組合を強化しもつて組合貯蓄增加運動の徹底を圖り、目標額の達成に努むること

三、資産家階層及殷賑産業者の運動の率先徹底を圖ること

四、貯蓄の實效を擧ぐるため生活の全般に亙り檢討を加へ簡素生活の風を作り一般物資に付き消費の節減に努むること

五、各金融機關、郵便局所は相互に密接なる連絡を圖り官公署、學校、會社、工場、商店、各種團體等と

六、ラヂオ利用、週間中數日を選び放送を行ふこと

七、新聞雜誌に依る宣傳

八、その他自治團體、社會教化團體、各種組合等の協力を求め金融機關郵便局所は貯蓄の便宜を圖る方法を講ずること

九、本府においては貯蓄獎勵に關する標語及ポスターの懸賞募集をなすこと

クレーギー英大使申入れ

【東京電話】クレーギー駐日イギリス大使は六日午後五時外務省に有田外相を訪問、武器密輸行爲により我が方に押收取調中のイギリス人問題その他に關し主要事項を申入れ約三十分にして辭去した

珍らしい眼鏡附の小銃

山と築く外蒙・ソ軍鹵獲品

【〇〇六日同盟】ノモンハン事件で鹵獲された外蒙ソ兵の武器が〇〇部隊に積まれ各將士の一覽に供されたが、鹵獲品の主なる物は自動車一台、オートバイ一台、三間四方もある大型天幕十五張、機銃、重機關銃二、輕機關銃十五、小銃數挺、鐵甲、ガスマスク、軍刀等で軍刀に至つては全く鋼の山の一寸に盡きる程の多數で小銃や眼鏡は粗末な木綿で造られ帽子の頂には赤い星が飾り付けてある、珍しいのは狙撃兵の持つてゐた眼鏡つき小銃である、重機關銃は水冷式のマキシム銃である

カーバイト工業に鐘紡系の進出

鐘紡系の朝鮮における工業の擴充に伴ひ日本合成化學工業の提携の下に鐘紡系がカーバイト工業に進出することになつたが、今回朝鮮に右と同様資本金一千萬圓程度の會社を設立しカーバイト工業に乘出すことになつた

各組合事業に補助

各商工組合聯合會の内容を強化すべく京城商工會議所では組合聯合會の事業中適當と認めた事業に對して補助をなすことになり、六日府内各商工組合聯合會に對し本年度事業計畫及所要經費の概要の提示方を求め近く經費の一部を補助金として支出する方針である

支那軍將校級に 多數の逃亡者

旅長逃出し銃殺さる

押收書類で判明

【漢口六日同盟】既に江北作戰において我軍が屢々敵司令部を潰亂せしめ多數の敵軍重要書類を押收したが、これら書類を吟味すると從來支那軍につきものの逃亡兵は下級兵士に限るものと想像されてゐたが團營官級の將校も多數逃亡してゐることが明かとなつた、敵軍某部隊の書類によると逃亡士官は兵一個營（一個營は數十名）に達しその缺員は行軍及び戰鬪中附近の部落から強制徴發で補充することゝなつてゐる、從來抗戰陣營の主流をなしてゐるものと想像されてゐた團營官佐官級の逃亡者は更にそのパーセンテージにおいて下士官兵と同率で、江北作戰下敵部隊八名逃亡し前進行軍敗戰に潰亂狀態に陷つてゐた、又李品仙直轄司令部において押收せる書類には第百七十二師の第六百二十一旅の旅長は四月二十一日部隊を離脱した直後要路より陝山地方地區へ移けその旅長が逃亡を企て銃殺に處せられた旨記載されてゐる

日濠通商交渉 第三次開始

【シドニー七日同盟】去月中旬歸國した若杉總領事は六日午後九時シドニー發カンベラに向つた、日濠通商協定は來る六月卅日を以て期限となるので濠洲政府當局との間に愈々第三次通商協定改訂交渉を開始するが今回はカンベラに二日間滯在するのみで、九日一旦シドニーに歸る筈である

滿洲國外交陣擴大

初代次長に田代氏

【東京電話】滿洲國政府は外交事務の擴充に鑑み今回外務局を外交部に擴大することとなり外交部次長の人選方を外務省に要請中であつたが外務省では田代天津總領事を轉出せしめることに決定、天津總領事の後任には武藤ロンドン駐在一等書記官に内定近く正式發令を見ることとなつた

我が要求を婉曲に拒否

英の犯人引渡問題回答要旨

【天津六日同盟】犯人引渡問題に關しイギリス總領事が寄した回答に對して我總領事館側は直ちにこれを關係機關に連絡すると共に午後四時より重要會議をとげた結果その内容は我要求を婉曲に拒否してゐるとの意見に一致この點に多大の不滿を感得してゐる、即ち第一項は程錫庚暗殺犯人引渡要求を全面的に拒否し、第二項は第九路軍參謀長にかゝる一名の逮捕は現在まで我方に對しては全然通告なく且又それが事實參謀長なりや否やも疑はざるを得ず、第三項はその情状によりこれを追放すると如何にも被疑的言辭である、第四項の内容に至つては我方は再三再四要求してゐる問題なるも只表面上のみにて何等これが實行を見てゐない、以上は何れもイギリス側得意の老猾なる外交手段と見られ我方はあくまで當初の方針に基づき自主的態度に出る意向である

駐英支那大使 英に重ねて抗議

【ロンドン六日同盟】駐英支那大使郭泰祺は六日午後外務省を訪問し天津租界における暗殺犯人引渡し問題に關し重ねてイギリス政府の措置に對し抗議した、席上郭大使は蒋介石は本事件の成行きに重大關心を有し、今回の抗議も蒋介石の特別訓令に基づき提出するものなることを明かにした

租界内の重罪者は 臨時政府に引渡す

英政府の訓令内容

【ロンドン六日同盟】ロイター通信社が六日官邊より入手した情報として傳へる處ろによれば英政府は天津英國總領事ジャミソン氏に對し左の如く訓令した

一、程錫庚氏暗殺の嫌疑者等は逆に何等か物的證據が發見されぬ限り臨時政府に引渡さず租界外に追放する

不法發砲事件

綸昌紡の英人 我が領事館談話發表

【上海七日同盟】綸昌紡英人の不法發砲事件に關し上海總領事館報道部長は左の如き談話を發表した

前月末頃から同盟罷業を起してゐた綸昌紡織工場の保護についてはイギリス總領事館側の申出もあつて我が海軍陸戰隊において二十四日からその警備についてゐた、然るに偶々六月六日同工場の罷業職工と罷業不參加職工との間に亂鬪を起すに至り我が陸戰隊はこれらの亂鬪を制止するため出動したが現場の英人傭人と我が陸戰隊兵士との間に悶着を生じたが、そのうち一英人は不法に陸戰隊の大隊長、中隊長、小隊長各々に對して不遜なる態度を以て拳銃を擬し、そのうちに發砲を一發發射した、斯くの如きは我が海軍に對する大なる挑戰的行爲であつて上官の侮辱せらるゝを目の當り見せつけられた水兵が英人の不法なる態度に憤慨せるは想像に難くない所であるのみならずその危險迫りたるものがあつたので自衞手段として英人の拳銃を叩き落し該英人を毆打したとは、かかる情勢のもとにおいては當然の行爲と認めざるを得ない、その場においても犯人が射殺されざるは寧ろ不思議の事と云はざるを得ぬ、これは單に一英人が一日本人に對し拳銃を擬したるものではなく軍籍にある海軍將校に對しての不法行爲であつて我が海軍に對する大なる侮辱的行爲なるに鑑み極めて重大なる問題である

イタリー皇帝 義勇軍御視閲

【ナポリ六日同盟】スペイン内亂に參加したイタリー義勇兵は八日ナポリに上陸したが、同日午前十時ローマからナポリに行幸あらせられたイタリー皇帝は義勇軍を御閲兵あらせられた、モレノ將軍以下スペイン軍も參加、又ムッソリーニ首相代理として出迎へたチアノ外相以下イタリー高官連も參列して御閲兵を賜めた

最近のムッソリーニ首相 寫眞…英佛を盟主とする民主主義國家群の包圍政策に反擊して、斷乎獨、伊軍事同盟を締結、歐洲新體制確立へ邁進するムッソリーニ首相

敵三萬の殲滅戰 黄河畔で展開

山西の我各部隊一齊に進撃

【運城七日同盟】四月攻勢以來山西省南端中條山脈に盤據し、我警備を誘發しつゝ擾亂を試みる第三十五軍長曾萬鍾の指揮下の第十七師、獨立第四十六旅、第九十六師等の殘敵及び第二十四師の一部の敵約三萬を黄河畔に殲滅すべく我聯合部隊（山崎、木越、岩切各部隊）は陸の荒巻、山口部隊、内藤部隊の錦部隊及び山縣軍に援る陸島部隊の協力の下に六日拂曉を期して一齊行動を開始した、彼我の戰闘は激烈を極め我が各部隊は折柄の強風を衝いて攻撃を續け戰闘開始後數刻にして早くも敵第一第二線をつぎつぎに突破中強に進出中である、即ち右翼の山崎部隊は二十里舗附近（千五百六十一）高地を利して抵抗を續ける敵第一線部隊を擊破しつゝ山頂に猛進中である、山崎部隊は正面の敵を擊砕して早くも十合目附近の線を確保した、高橋部隊は八合目の既設陣地を攻撃し敵陣の敵を急追一直線に山頂に向ひつゝあり左翼は岩切部隊と呼應し上石背、南張郭村の線に進出敵を急襲、芳濃方面に壓迫中である、なほ谷部隊に協力した東松部隊も懸池南方地區より進撃を開始したが段協部隊は二十里舗より張店鎭に至る東西四十キロの線を早くも確保した

オーランド島 武装問題で會談

芬蘭國防相瑞典訪問

【ストックホルム六日同盟】オーランド島武裝問題を繞つて北歐諸國は種々折衝を行つてゐるが、フインランド國防相ノイカーネン氏はスエーデン國防相スケルド氏と同問題につき會談を行ふため六日ストックホルムに到着した、出迎への新聞記者團に對しノイカーネン氏はフインランド、スエーデン兩國協力を強調、左の如く語った

フインランド政府はスエーデンとの密接な軍事的協力を希望してゐる、フインランドは夙にヨーロッパの二大陣營の抗爭圏外に立ち絶對中立を維持すべき方針を決定した、オーランド問題に關しては光つて

ランド問題なることを強調したい、然しフインランド政府は求められるならば何時でもソ聯政府にこれが説明を與へるものである、我々は同島の再武裝乃至中立法を確保せんとの手段は、何等ソ聯の利害と背反するものでないと信じてゐる

六日スエーデン議會において一方サンドレル外相はオーランド問題協議のため、駐ソ公使を召喚するため次の如く説明し注目を惹いた

駐ソスエーデン公使ウインテル氏はオーランド島問題に關する本國政府と協議後再びモスコーに歸任するスエーデン政府の意向をソ聯政府まで傳達して何事かの諒解に達することが出來よう

見事に失敗

獨紙、英佛を論難 バルト海對策

【ベルリン六日同盟】ドイツは愈々近くラトビア、エストニアと不可侵協定を締結することになりラトビア外相ムンテルス氏エストニア外相セルター氏はリッベントロップ獨外相の招請に應じ七日相前後してベルリン訪問の途につくことになつたが、ベルリーナー・ベルゼン・ツアイツング紙は六日の紙上に右不可侵協定締結に關する論說を揭げドイツ外交の勝利を謳歌すると共に英佛ソ三國のバルチック諸國に對する企圖は見事に挫折せしめられたものであると論じた

今回締結の運びとなつたラトビア、エストニア兩國との不可侵條約は英佛ソ軍事同盟諸國の戰爭政策に對するドイツ外交の新なる成功である

エストニア外相セルター氏がエストニア初めバルチック諸國は希望せざる保障はこれを侵略と看做しかゝる保障に對しては必要とあれば武力を行使しても抵抗する旨宣言するに至つた、このロンドン、パリ、モスコーの陰謀に終止符を打つたものである、時恰も英佛兩國のソ聯への申出が群少諸國に對する「強制的保障」を規定してゐるといふ點に惱んでゐる時に放棄されたものであるだけに世界に鳴りひゞいたものである

國を困ねることになつたが、同盟はバルチック諸國が西歐諸國の計畫中において果すべき役割乃至は若しバルチック諸國があらゆる方法によつてその中立を防衞しない場合受けなければならない運命を明示したものであるが、最近バルチック諸國は又復ロンドン、パリ、モスコー間の取引の的となつてゐるが遂にエス

フランス國軍總監 ロンドンに乘込む

【ロンドン六日同盟】英佛軍事同盟に對し英佛參謀會議の事務的打合せのためガムラン元帥はいよいよ六日ロンドンに乘り込むことになつたが、ガムラン元帥は直ちにハンプシャ州オルダーショットに赴きイギリス陸軍觀兵式に列席する筈である

人

◇三橋孝一郎氏（本府警務局長）平壤地方の防空演習視察のため過般平壤へ向ひ八日午後四時廿五分京城着、十一日午前八時二十分歸城

◇古川兼秀氏（本府圖書課長）全南地方出張から十、日午前十時三十分歸任

◇一杉藤平氏（前南道警察部長）全國警察部長會議出席中七日入城、同日午後四時發歸任

時の錄音

さきに、上海の英商綸昌紡織の罷業は何故に起つたか。

×

我陸戰隊の英商資本に對する彈壓だつたことは知る筈。

×

然るに、わが警備隊に無通告で英兵は上陸、剰さへ、わが將校を射撃した事件も生ぜしし。

×

その綸昌公司の英人が、今度は陸戰隊に發砲した事實あり。

×

阻止否を顧へざるに非ず、思ひあがつた彼等の態度が、我を甘く見ての策謀のみ。

×

徐家匯天主教會の英國將校の行動など、將校であればあるだけ輕兵隊よ、放すな。

×

悔はれ、國民を助けよ。

仁川⇄青島 直行航路 增發
仁川發 毎月一、十一、廿一日
青島發 毎月五、十五、廿五日
朝鮮郵船
航路案内進呈

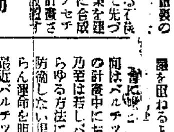

魯西亞船

土師清二（作） 坪内節太郎（畫）

怒濤（六） (50)

聞の餅の外に動いてゐるやうなの人數の氣配だ。

鋭くも覺つた黒助は寂然と立つて座敷の板縁の小窓に近づいた。

『裏手にもゐる』

ひとり言をいつて窓外を窺べるのだ。

近江はもう殺ッ氣になつてゐた。瞳を浮かせて、恐怖の眼で、黒助を見てゐるのだ。逃げたい。逃げるのも怖い。どうしていゝかわからないのだ。黒助が、

『近江。わしを討つたね？』

近江に逆らうとする黒助を、不敵さうに見てゐたお幸は、近江を跫つて、立上つていつた。

『何なさるの！』

『幸さん……』

凝ッとお幸の顏を見た時、皮肉な笑ひを見せて、

『何もしやしねえ、近江さんの差圖だね？』

不敵な黒助である。裏表八方を取巻いてゐる殺氣の渦巻く中に、悠々として眞相を訊き糺さうとする。かうした場合になつても、惡黨の探り癖が出るのか。

『わゝ俺け知らン……知らン』

喚き叫へる近江は、お幸の手を掴んで引きずるやうにして次ぎの間へ出て行くのだ。

『近江さん、危ないよ。お幸さん……外へ出るがいゝ』

『……』お幸は父親に手を引かれながら何か云はうとしたが、言葉が出ない。次ぎの間から窓の間へ行くと、忽ち窓外へ驅出すやうに出て行く近江とお幸の音聲を、黒助は聞き澄ましてから行燈に手をかけた。

黒助は、行燈の台に載せてある油壺を取つて、襖を目がけて打ちまけ、行燈を片寄せて火を移した。

忽ちメラメラと燃え移つた。

この時既に庭に踏み込んできた十數名の捕刀隊が『それッ』『斬れッ』『斬つていゝと命令だッ』と叫び喚いて縁から飛込み黒助に襲く

燃えてゐるのを踏み消しくく黒助は、床の間の方へ引返すのだ

その時黒助が背後向きになつたのを見て、庭に伏せてゐた武士の一人が、槍を取直し、黒助の背中を狙つた。突くのではなく、投げ槍にする構へである。

床の間の脇の窓を、サッと引開けた黒助は、窓へ片足かけて、裏庭へ飛出さうとした刹那、槍だ。

『えい！』槍が、宙を飛ぶ黒蛇のごとく、鋭い切先の音を唸りて、黒助に飛びかゝつた。

窓から飛び出さうとしてゐた黒助は投げ槍とは氣がつかない。飛ばうとして

『あッ！』思はず跳めき、窓枠へ肩を打ッ突けて大刀を窓の外へ取落しざまに、窓際に倒れた。打ッ伏せに倒れたのだ。

かゝつた

『おゝ！』と黒助が仰向き様へたかと見る間もない、燃えひろがる火の炎に向つて飛び込んだのだ。

パット炎に大きな穴が開いて、燃える焔は、噴煙の火の輪くゞりを見るやうだ。意外な黒助の行動に氣を吞まれて捕刀の面々が思はず『アッ』と一度に叫び兵器つてゐる瞬間の隙に附入つた黒助が、彼等の背後に黒豹のごとく現れ、手近い奴の大刀を奪ぎ取るや否や無愛殺刀――。

『ウッ』袈裟に斬下げられ悲鳴をあげて、のッけ反つた。驚き騒いで右と左から、『えい！』『おッ』滅多斬りに斬込んでくる白刃を、右を躱はして引ッ外し、右へ跳して躍擁ひを深々とかけたから堪まらない。

『うわッ』悲鳴と一緒に斃れて仆ツ倒れる、それを見た殘る十餘人は『油斷すなッ』『手捕い！』叫び合つてドッと窓に殺到した。

『彼ッ……』

刀身に返り血を浴びた黒助は血刀にビュッと拳振りをくれた、緋に油が付いて、火が付いてチロ

子供にすゝんで飲む（白色・無臭・甘味）
特許 下田式純肝油
加工肝油よりも生肝油を！
肝油本來の薬効からいつて生肝油は最も効果的で、しかも廉價です。その中でも最高品質と定評あるのが下田式純肝油です。
虚弱症 發育不全 肺病、肋膜 榮養不良 夜盲症
五〇〇瓦入（一圓五〇） 藥價 壹圓六十五錢
有名藥店にあり
東京 神田 大木合名會社

團結を鞏固にし 時艱克服に邁進

京畿道精動理事長大會 決意を闡明

京畿道精動聯盟主催、道下市邑面聯盟理事長大會は七日午前十時から道廳第一會議室に於て盛大に擧行された、南總督、中村軍司令官、川島聯盟總裁をはじめ甘蔗京畿道聯盟總裁、賀田同理事長以下各聯盟理事長、京城府町聯盟理事長、府郡聯盟役員、公私立小學校長、府郡視學、各警察署長ら關係員實に五百五十名參列、一同は開會に當り先づ朝鮮神宮に遙拜、皇國臣民の誓詞を齊唱して午前十時大會に移つた

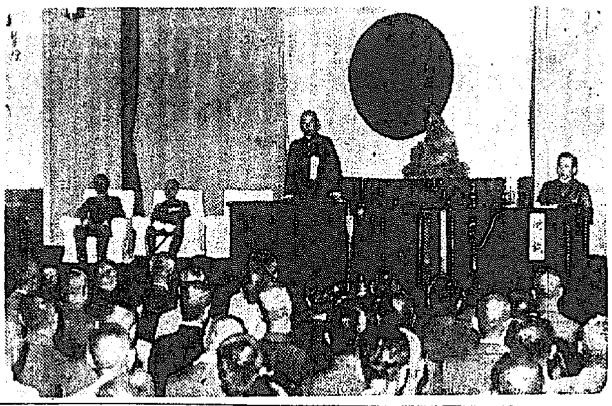

式は先づ甘蔗道聯盟總裁の開會の辭に始まつて一同起立國歌合唱の後、長久祈願並に戰歿將兵の英靈に對し默禱を捧げて甘蔗聯盟總裁、賀田道聯盟理事長式辭についで甘蔗道聯盟總裁の告辭あり南總督は半島精動における聯盟の使命を説き全鮮の模範たれと力強く訓示、川島聯盟總裁の訓示あつて大會の意義を強調し中村軍司令官の祝辭があり北、中、南支戰線の將兵に對する感謝電報を發し各道聯盟の活動状況を報告、最後に決議を可決し、天皇陛下萬歳を奉唱して午前十一時卅分盛會裡に閉會した

感謝電 興亞の聖戰正に二周年、今や大局を制し皇威世界に輝きたり、これ皇軍の忠勇なる將兵の賜にして武運長久に感謝す、こゝに國民精神總動員京畿道町邑面聯盟理事長大會に於て一同衷心感謝の意を表し益々武運長久を祈る【京畿道町邑面聯盟理事長大會】

決議 東洋永遠の平和を確立し八紘一宇の皇猷を翼贊するは帝國不動の國是たり、聖戰正に滿二年、今や大局を制して皇威宇内に輝きたり、然れども事變の前途尚遼遠なり、吾等は益々團結を鞏固にして一億國民精神を昂揚し國家の總力を發揮して時艱の克服に邁進し、以て聖旨に副へ奉らむことを期す

國民精神總動員京畿道町邑面聯盟理事長大會

兩氏の講演

なほ大會參列者一同は午後一時再び第一會議室に參集、鹽原學務局長から「國民精神總動員の本質」、朝鮮總督府教學官から「時局下における風潮一新に關する講演」を約三時間に亙り聽取して閉會した

故李元夏翁の榮譽

慶南北地方視察の第一日に 南總督親しく訪問

南總督は來る十一日京城驛發慶南北地方視察の途に上ることになつたが、第一日は特に慶北の故李元夏翁の遺族を訪問することになつた、總督が同日特に遺族を訪ねることに選んだのは故翁が精神總動員運動の活動状況、並びに獻金事業状況、及び奉仕状況を…

池上翁伯一行 入城豫定變更

池上秀畝翁伯一行の聯行舞會は九日"あかつき"で入城の筈であつたが、同日午前二時廿二分京城着の"ひかり"で入城に變更した

タングステン泥を 金剛山から一掃

【春川電話】天下の名勝金剛山に眠るタングステン盜掘が昨年末頃から江原道警察部の手によつて何回となく嚴重檢擧が行はれ…

妓生家出

京城府…町一八一妓生…さん(二)は、六日午後三時ごろお座敷に行くと稱して家を出たまゝ歸らず、お父さんから本町署に搜査願

寒葱溝襲來の 匪團を擊退

【羅南電話】咸鏡北道…敦化縣…方面に、五日夜匪賊約四百が襲來、同地の…警備隊の奮戰によりこれを擊退したが、大口中尉以下十一名戰死…

ナスで必ず國債を

殷賑産業方面にも通牒

時局の進展に伴つて國債の消化は益々重大性を加へ今や國民の重大責務となつて來たが、倍も事變…

本府では國債の消化を督勵すべく殷賑産業方面にも通牒を發し、各道知事、鐵道、遞信局長宛に通牒を發し、全鮮の銀行會社に對しても要望したが、その要項は左の通りである

一、上半期賞與の支給に當つては會社、銀行、工場、鑛山等においては必ず一部を「支那事變國債若くは貯蓄債券」で支給し、又は必ず貯蓄金中より購入せしむること

二、支給標準

五百圓以下 二百五十圓以上 一割相當額以上

五千圓以上 一割五分

2、殷賑産業方面にあつては特に右の率を高むること

三、各道においては鐵保會社、團體等に對して趣旨の普及徹底を圖り實行を求むること

四、各會社、銀行、工場、鑛山等には少くも一名の貯蓄委員を設けしめること

五、官公署にして上半期末賞與の支給せる人に對しては前各項に準ずること

五月中京城 鮮漁消費高

五月中に京城府民の食膳にのぼつた鮮魚の消費状況を府營中央卸賣市場鮮魚部の取引状況からみると入荷數量は十五萬四千八百一貫で昨年五月に比較し九千九百七十六貫の減少を示してゐる、これが賣上價格は十八萬千三百四十四圓七十五錢で昨年五月に比し五萬四千百卅四圓七十五錢の増加となつてゐる、また一貫當り平均は十八圓十七錢で昨年より四圓卅八錢の騰貴ぶりである

清酒 白鶴

ナスを狙つて 郵便局ではパンフレット

全鮮各郵便局所では來る十三日から一齊に第十回支那事變國債を賣出すことになつてゐるが、…局では當局下關係職員を動員、全鮮各會社工場、鑛山など各方面に對して支那事變國債の第十回「勸誘」と題するパンフレット二萬部を配付、ボーナス期の貯蓄を強調することになつた

氣笛で知らせる正刻

鐵道局十日行事

來る十日時の記念日に當り鐵道局では時に關する觀念を一層強め、時間の正確を期するため當日は龍山驛長により毎日の正午報のほか午前六時五十七分から同七時迄三分間汽笛を吹鳴し、これによつて全驛各驛及び管內從業員の三萬の時計を整調する、進行中の列車及び自動車にこれにより正確な時刻を旅客に知らせる

神宮參拜者激增す

滿支人は四倍以上

五月中に朝鮮神宮に參拜した人の總數は…二萬三千九百二十三人だつた一日平均にすると七千百九十一人、一月以來の累計百四萬八千五百八十九人と莫大な數字になつてゐる、この內譯は內鮮人二百三萬一千七百七十五人、滿支人一千二百八十人で、昨年同期に比べると何れも著しい增加ぶりであるが、殊に滿支人は四倍以上にもなつてゐる

朝鮮蹴球代表 全チーム入京

【東京電話】來る九日から明治神宮競技場で擧行される第五回全日本蹴球選手權大會に出場の朝鮮代表チーム普成專門…以下一行廿一名は七日午前七時十分東京驛着列車で入京、宿舍日本青年館に入つた

洪軍屬無言の凱旋

【釜山電話】北支戰線で壯烈なる戰死を遂げた京畿道利川郡戶法面安邱里出身故陸軍々屬洪…氏の遺骨は、實兄洪…氏に護られて六日夕刻入港の關釜連絡船で釜山上陸"ひかり"で無言の凱旋をした

申合せ案で徹底

飽くまで實行求める

…上半期賞與の支給を目前に控へ、一面國債及び貯蓄の實現を圖り、一面國民の消化につき別項の如き支給標準を定め官廳は勿論、銀行、會社方面の協力をもとめ、殊に殷賑産業方面にあつては特に支給標準を高めるやう全面的運動が行はれることゝなつたが、賞與國債支給運動の實施方法は左の通りである

三、昨年末の賞與國債支給運動の實績に鑑み、これを實行せず又は實行したるも不充分なりと認めらるゝ向に對しては特に今回は必ず實行するやう個別的に要望すること

龍神憐れみの涙

干乾びた大地漸く息づく 京城地方待望の雨

降つたく雨だ、待望の雨だ、京城では七日午後零時半ごろから昨夜來の曇空は遂にしづくと細い霧雨のやうな雨となつてからくに乾き切つた京城の屋根に、鋪道に、木々に、待望の雨がしとしと降る、…ひを與へてゐたが、一時過ぎから益々本格的に降り出し夕刻はサンくになつた、かうもりはしんみり濡れて嬉しさうに雨を彩つてゐた【寫眞＝待望の雨】

七日朝の天氣概況

弱い低氣壓は天津の南西滿洲南部及中部にあつて南東から北に伸びた不連續線を伴つて東進しつゝあり支那南部にも弱い低氣壓がある高氣壓は蒙古から北支那及本邦の東南海上から本州に跨がつてゐる國境は雨其他は曇南東部は晴れてゐる、滿洲西部は曇其他は雨北海道は曇だが沿海州には雨が降つてゐる、本邦中部は南部九州四國は雨北海道は曇つてゐる府內の氣溫は例年に比し東部中部は五六度其他は一度乃至三度高い

京城地方【今晩】南の風弱かつたり曇り小雨【明日】曇り後晴れ

仁川地方【今晩】南西の風弱く曇り勝【明日】曇り時々晴れたり【明日】最高二十九度八最低十五度六（七日）今朝六時十五度六、正午廿度七

仁川の潮時（八日）

滿潮	午前	八・五
	午後	九・一〇
干潮	午前	二・一〇
	午後	二・五〇

雨● 曇 薄◐ 晴 快○ 線 續 連 不 線 壓 等 雪 吹 沙 黃 霧 雷 電 風 暴 霧 煙 雨 雷 雪 曇 晴

給料の足しに賭博

考へることは何時も逃亡だ 投降兵の語る內幕

【綏縣にて桑原特派員】晉南戰線を攻の最前線は、地頭一つを隔てゝ敵陣地の指揮する敵六十五師と相對し、日夜砲火を交へてわが警備部隊山下部隊が睨み合ひの緊張を續けてゐるが、ある朝その中北方三キロの警備する陣地に白旗を掲げて一人の支那兵が投降し、間もなく敗殘の敵にある敵の近況が明かにされた、彼は昨年末西安近郊の部隊から四百人ばかりと一緒に強制徵兵によつて前日にかりたてられた一等兵箇子爾(三)で最近の事情を次のやうに語つた

(毎) 日々々撲り撲りばかりで氣も狂ひさうだつた、給與は酷く、聯長以上は米の飯を喰つてゐるが、自分達は一日二食でメリケン粉と野菜だけである、故郷からの便りも一切禁止されて見たこともなく、給料は聯長まで來てゐることは知つてゐるが、それから先は聯長が消してしまうにもならん、それで聯長が大流行、給料も聯へん位であるから支拂ふ金は無論なく、負ければ兵隊が惡いので逃亡するし勝てば勝つたで、有金をまとめて同じく逃亡するといふ始末である、兵隊では「日本軍の捕虜になれば殺される」と教へ込まれてゐるので、なかなか逃亡して來ないのは後方の交通を遮斷されて脫出出來ないからだ、とか、途中もない逃亡がないのをやつてゐるが、平時官吏からの兵は殆どなく、あれば大方下士官に拔擢してゐるが惡いことをするのを樂みにしてゐる、兵隊は何時にすれば逃亡出來るかと、そればかり考へてゐる

(自) 分も附近の部隊から日本軍に行けば殺さないと聞いたので、脫出の機を窺つてゐたが、何しろ先日の四月攻勢の敗戰の責を問はれて百九十三師長は監禁されるし、數日前に三十五人ばかり一度に銃殺されたりして、しくじつた時のことを思ふと仲々逃亡も出來なかつた、その間、最前線の立哨を命じられたので……

官公吏も率先して 勤勞作業に參加

奉贊殿廣場に 總督總監も奉仕

六日の全鮮府尹郡守會議席上で大野總監から勤勞作業の國民化の一段となつて率先努力するやう強調されたのにかんがみ、本府では各局課を總動員し、勤勞作業に關する件を定め、今七日から十二日に亙つて日割を決定して奉仕に乗り出すことゝなつた、この奉仕作業は朝鮮神宮奉贊殿廣場において一時間半づつ行ひ第一日は總督官房總務課がトップを切り南總督、大野政務總監も參加した、日割は左の通り

八日內務局一二二人▲九日學務局二二人▲十一日遞信局二二八人▲十四日警務局、農林局一九八人▲十六日殖產局、財務局、鑛山、商工、燃料、水產二〇一人▲十九日農林局、林業一九七人▲土地改良一八九人▲廿日林政、畜產二〇二人▲廿二日法務局、專賣局一九九人▲廿三日警務局、防護二三九人▲廿四日保安、衛生、圖書二四〇人▲廿七日財務局一八二人

寫眞 中條山脈の頂上に活躍する貴島部隊の……

東京大會組織委員の 返上精神を禮讚

ラツール伯の挨拶

オリムピツク委員會總會

【ロンドン六日同盟】第卅六回國際オリムピツク委員會總會は六日午前十一時半(日本時間午後八時半)から五輪旗に飾られたセントゼームス宮でグロスター殿下台臨の下に開會式を擧行、ラツール委員長よりオリムピツク精神の重要性を說き、特に東京大會組織委員會が第十二回大會を事前に返上した精神を禮讚した、式を終つて午後の會議は四時からドウチエスター・ホテルに於て第一回會議が行はれた、而して本總會には日本代表は出席せず寂寞の感がある、支那代表王正廷はシヤムから飛行機で駈けつけて出席豫定行き總監なヨーロツパ・スポーツ界に對して何事か畫策を行ふものとみられてゐる、ラツール伯の挨拶

余は先づ オリムピツク精神の下にかくも多數の各國が一堂に會したことを喜びたい、昨年我々はオリムピツク理想に適應した證を目のあたり見た、即ちそれは日本のオリムピツク返上であつた、東京のIOC委員副島道正伯は五輪精神を尊重すればこそ、一九四〇年第十二回東京大會を

中止返上 に當つて全國民の說得に努め、彼のベストを盡した日本が巳むを得ず東京大會を犧牲にした態度表明はこれに代つて四十年度大會開催に差支へない時期に早くもなされた故に全くフエヤーなるものであり彼が大會招致に示した光輝ある態度と共に、いやそれにも增して永久に忘れてはならない……

三人共謀家出

京畿道驪州郡中部面……里一四八農業……の長女……さん(二)と同里……の娘……さん(一)の三人の若妻は、五日午前八時ごろ畑に草とりに行くと稱して連れ立つて家出した行方不明となり、三名とも日頃から口癖のやうに行きたいと憧れてゐた京城へ潛み込んだ形跡があると夫三人それぐ青くなつたらしい搜查願ひが七日朝本町署へ提出された

列車に觸れて即死

六日午後六時十分ごろ咸鏡線……驛構內で成南利原郡東面……の……ちやん(七)は母親に伴はれ咸興に行かうと列車を待合せ中急に咸興に行くのはいやだといひはじめ母親の手から逃げ出さうとして第三〇六列車にふれて即死した

大日航、國際航空協會入會

各國も贊成

【東京電話】資本金一億圓といふ世界第一の大航空會社となる大日本航空會社は將來國際的に一大飛躍を約束されてゐるので、本年一月エール・フランス(佛)アブ・リトリア(伊)ルフト・ハンザー(獨)三航空會社の斡旋でオランダのヘーグにある國際航空營業協會(I・A・T・A)事務局に入會を申込んだが、國家の代表的航空會社といふ資格に大日航は適し……

8日封切 ユニヴアサル特作日本版 ジョエル・マクリイ アンドリー・リーヅ 主演 快朗なるアンドリー・リーヅとの素晴らしき明快篇…… アーチ・メーヨー監督

海と青年

東寶 颯爽初夏を衝く青春語歌番組

上原謙・霧立のぼる特別出演「シリクス・ミリアンシヨウ」

東寶映畫超特作 山田五十鈴主演 高田稔 特別出演

樋口一葉

早朝割引 開映時間まで 若草東寶映畫劇場

●頭腦過勞者の必携品！ノーシン●

PINES (登錄商標) 國產ミシン中唯一の政府補助商工省認定品質第一の パインミシン！ 販賣店募集 京城府黄金町二ノ一二八 株式會社パイン裁縫機械製作所 京城出張所 本社 東京瀧野川 電話本局三三〇一番

パインミシン

アカチャン グリコモッテ ヨチヨチ

地球鉛筆

山葉ピアノ 山葉ピアノ 550圓より 山葉オルガン 49圓より カタログ贈呈 日本樂器會社 京城出張所 京城本町

コロムビア ハルゲンプ アルバム トッカータ キチミボコの島で ハイアワサ・ララバイ 聽くに樂しい音樂の花束です！ ¥4.95 三枚一組・ケース入・解說附

上海ブルース ジャズソング ディツク・ミネ 美しき魅惑!! ☆心臟の弱い者は聞く可からず☆氣が遠くなる程悩ましい歌唱 B面 或る雨の午後

ハワイアンギター ☆人生の並木路 ☆アイルランドの娘 ☆林檎の樹の下で ☆綠の地平線 ☆ダイナ ☆酒は淚か溜息か

アコーデオン 小泉幸雄愛奏傑作集 ☆人生劇場 ☆女の階級 ☆アイルランドの娘 ☆あの日あの時 ☆マリネラ ☆ボレロ

テイチクレコード

酒井婦人病院 京城府永樂町二丁目八十七番地 院長 七島赤道 電話本局(2)〇〇一八番

キングレコード 上海の花賣娘 大陸第一歩 國境の春 戰場の母 綠は招く 岡晴夫流行歌吹込み盤 傑作 人氣の絕頂を行く新星岡晴夫の名吹込み盤！ 愈ゝ大好評！大人氣

吉田屋の桃の……

地方綜合版

旱魃もなに者ぞ
六十萬貫はへいちやらだ
慶北の繭大威張り

【大邱】慶北地方の旱魃のため一時心配された本年の春繭も……へ一齊……けの作付は……よく……旱魃を克服し、蠶が……この調子で進めば……て六十萬貫の目標を突破し、目標の六十萬貫は大丈夫といふ鼻息を吐いてゐる、道農務當局では語る
旱害などのため桑葉その他は……に恐されてゐたが、共販、出廻り……れてみて繭の出來のよいのにビックリした、しかも價格もよいので本年の繭は價格ともに良好で……調子であつたら目標の六十萬貫は大丈夫だらう

また山火事

【大邱】五日午前達城郡……面……山林から山火事發生、六日朝に至るまでなほ鎭火に至らず、原因その他は目下調査中であるが、原因その他は不明で、消防隊に……ところ不明で、目下調査中
◇
【大邱】四日午前八時ごろ達城郡……慶北道……所在の李某家事務所から發火、折からの強風のため火は附近の松林に燃え移りおそれあつたが、面職員や面消防組の活動で鎭火に努めた結果、同日午前中に鎭火、大事に至らなかつた、原因は煙草の不始末によるものと見られてゐる

四戸七棟全燒 長水郡下の火事

【全州】去る五日午後四時ごろ長水郡長水面路下里申某方から發火、四戸七棟を燒失して同日午後五十分鎭火した、幸ひ人畜には損害はなかつたが、損害額は目下調査中
◇
【群山】群山府内に……る四月中……作ごろ二ヶ所から山火事が發生、二ヶ所はすでに鎭火したが……ごろ……の原因は……のところ……手のつけやうがない

棉作は補播

【京城】南鮮地方の旱魃は益々深刻化し南鮮棉作は日々衰えを生じ、年額五百萬斤を目標としてゐる道内の棉花は殆ど渇死の状態に陷り、棉作係では極度に狼狽し對策をとつてゐる、し補播工作に乗出し、係員總動員で督勵中である、しかしこのまゝ天候の恢復なき場合は國家の蒙る損失は一層甚しくなるのみならずこの調子では農村も疲弊を免れないとみられてゐる

"匪賊は糞蠅だ！"
腕が夜泣して困る"
鮎川警務課長の談

【羅南】匪賊討伐隊第一線に赴任……の采配を振つてゐた鮎川警務課長は三週間ぶりで三輪高等課長と交代歸來したが次の如く語つた
一向ぱつとしたこともなく、またら鼻りで全く自分としては面目ない次第である、奴等（匪賊）はまるで糞蠅だ、それでなければ二十日鼠だ、何に逃足の早いのには驚いてしまふ、討伐隊は皆肝臍の匪賊等は手ごはいと見た張り切つて匪賊に挑戦してゐるが中々向は割りつかないし、眼りにやつて來ても討伐隊を見たら最後一目散に密林の中に逃げ込んで姿をくらましてしまふ、若林の中を追つかけたのでは奴等にはかなはないし密林に鐵砲の銃を打ち込んでもさつぱり手ごたへがない……といふ始末で全く手や手を向ふに廻して全れなやむ……つける位の元氣と勇猛は十分あるが殘念ながらみんな腕を……になつてゐる、しかし……等もそろそろ食糧がいくらか……い苦しいから近い中に必ずどこかの部落に出て來るだらう、その際こそ討伐隊の武力、腕に覺悟をそそるんだ、然し向ふの武力、腕に裝備は決して馬鹿には出來ない、立派な軽機銃もあれば小銃もあるし、おまけに弾數位は腰にモーゼルあたりさげてゐるし射撃も案外見事でたものではない、それに奴等は地の利と密林に馴れてゐるし、無雨ない限りよく……

斷水時間延長か

大邱地方の大旱魃に……は昨年に比して日一日と深刻化し、大邱上水道の水源池は平時の五千五百立方米の水源が二千立方米足らずに減少し、雨なき限りよく……

汽車の煤煙で
麥畑から出火
これはチト變つた旱害

【光州】打續く永い日照りに草も木もスッカリ乾燥しきつて新緑の若葉までが艶を失つてゐるこの頃、全南道内松汀里─順天間光州西部線鐵道沿線には最近機關車の煤煙また灰燼から麥畑の火災が續發五日にも光州─松汀里間の府內縣石町沿線で一日二回も未だ刈取られない麥畑に發火、約五十坪に燃えひろがり、人家を襲へて一時大騷ぎとなつた

ズラリと並んだ水汲みの列（大邱）

水汲み風景
一人一バケツ、大邱の水飢饉

【大邱】府上水道の貯水は依然として減水し、四日現在の貯水量は僅四百五十立方米に過ぎず、兩側ともに……給水制限の府方針として一日の……大邱府の斷水時間を十八時間に延長、給水時間は晝夜ともに……午前五時から八時まで、午後五時から八時までの二回に分けてある、大邱は殊に旱魃が急速度に加はり、これがため十七萬府民の水惡さの叫び聲は日を追つて深刻化されてゐるが、時に府內の南山町、飛山洞一帶の幼齡地帶は幼齡地帶だけに水難から出る水漏も少く、ところ〳〵の共同水道所では一人前一バケツといつた限度を定めて給水を行ひそれでも給水時間となれば殆ど……が長蛇の列を作つてゐる風景は成廣に何處にも見られない……で、大邱が如何に水飢饉に喘いでゐるかを物語るものと見られてゐる

稻熱病を憂慮

【大田】うち續く旱魃のため大田郡內一圓の畑作物は枯死の狀態に瀕し苗代の被害はもとより植付けにも……影響するものと見られてゐる……
【大田】……農作物は一萬四千七百七十町歩のうち八百町歩近くが被害し、目下……郡から……職員を各面に派遣し……作の被害も少くないと豫想されるが追加……に再播種に勵めてをり、苗代は目下のところ大した被害はないが稻熱病が發生されてをり、なほ今後四、五日も旱天が續けば……

昭和の新記錄
各地の旱害
慶北ば最も深刻

【大邱】慶北地方の旱魃は昭和の御代に入つて以來の記錄で、この降雨期のはじめ少量の降雨があつたきり、今日に至るも更に一滴の雨もなく、連日熱風の襲ひに百姓は喘いで稻の苗作を終へるを下されず苗代が伸びず、麥作も發芽以來枯死に瀕するものが多く、野菜等も更に著るしい被害を被つてゐる狀態で、待望の雨は一向に來る模樣なく、農家に大恐慌を來たしてゐる、これについて大邱測候所に御伺ひを立てると
今年の降雨量は平年の半分に過ぎず、殊に降雨期に入つての降雨量は全く問題にならない、またこの二、三日中には雨の來る模樣もないから、道內全般に亙つて旱害恐怖は一層深刻である、この旱魃は昭和に入つて以來の旱魃だから、農作物の被害も相當大きいものがある
との悲觀說だ、なほ道當局では目下の被害狀況を調査すると共にこれが救濟策について種々研究を進めてゐる

元教員の自殺
神經衰弱から

【全州】錦山郡錦山面……里元錦山……教員李某氏の長男……氏（二五）は……の神經衰弱のため辭表を提出し、本籍の全州郡……町二六に歸住してゐたが、四日午後十時ごろ家出して五日に至るも歸宅しないので、家人が驚いて搜し廻つた結果、府外……山中で首吊り自殺をかみそりで切つて既に事切れてゐた、全州署では五日午後府一心急行檢視の結果、同日午前二時ごろ……院長と共に……に赴き……自殺を遂げたものと判明したが、……中には教員時代の同僚に宛てた遺書があつた

見舞金一千圓
神原氏遺族に

【咸南】既報去る一日匪賊と……中の……興南神社地内……工事の……作業中不慮の死を遂げた……神原正市氏に對する……方法につき協議中であつたが、本社では……の見舞金として金一千圓を遺族に贈ることに内定した模樣である

バスガール改善
國語の發育の悪い者には
斷平、退職を慫慂

【大邱】府營バスでは女車掌の言葉が……國語の發音が同數一般の……國語の不十分のものに對しては業務の圓滑な運用が出來ないので……と認め、退職を慫慂するなど……となつた、また運轉手と私語することは……ることは……れてゐるが最近この點に……きもあるので、これ等を……職を慫慂することとなつた、なほ從來バスガールは國語と朝鮮語の兩方で停留場その他の用語の併唱をしたが、今後はこれを國語に統一することとなつた、よつて近くこれ等退職者の補充を見込んでバスガールの募集に着手する筈

違反にメス

【釜山】府內地人某氏に係る違反事件は……の……に渡り……警察部で……調査中……を……した結果……取調べ……

平南も旱魃氣味

【平壤】最大の旱魃によりの平南道内にも旱魃來るの兆が萌ち、今村は殆んど閑散されてゐる、今のところ水利組合區域は貯水が豊富なため……雨もなくとも少しの心配もない……雨がなければ……

落第坊主が三千人
家庭教育の不完備を暴露
育英戰線異狀あり

【咸興】中等學校……入學試驗……の集計にかゝる昨年度における學校……の異動表によれば本年四月、進級期において成績不良で落第の憂目に遭はされた兒童が、なんと三千一百八十一名といふ驚異的數字に上り、育英界に一大警鐘を鳴らしてゐる、このうち男兒が二千五百八十五名で女兒が六百九十六名に及び、道內初等學校兒童の約七パーセントが落第生といふ結果が出されてゐる、なほ落第者の最も多い學年は一學年で、その數實に一千四百五十四を占めてゐる、その原因はいづれも家庭教育の不完全によるものと見られ……育英當局に於ける學校依存主義の弊害が實際の形となつて現れ一般父兄の注意を喚起してゐる

青蝦の水防演習

【金堤】金堤郡警防團……下青蝦水防隊の演習は……三日午前十時から消防機關員、……長、……地元民……出席の下に……盛況であつた……後任として……田……一氏……任命された

土地詐欺

【論山】……さる……土地……を八百二十一圓で……

この謎、何と解く？
燒死した二人の計畫的情死說
死體は解剖、胃內鑑識
公州の大火

【光州】既報、光州府……町の大火原因は……光州署では取調中であるが、同日……死した……（二）……死體が……られてゐるので、死體は……

【全州】……北道……解剖……

甲見氏講演會

【全州】全州府……講演會……四日午後八時から……氏の……

天安郷軍射擊會

【天安】郷軍分會は四日射擊……を開催、役員中……

大邱體協內に
グライダー部
愈よ本ぎまり

【大邱】府體育協會では青少年の空への關心を……れの……となつてゐる空への關心を……するため……グライダー部を……近く開かれる十四年度……にて……決定……することとなつた、これについて……體協理事……

府內各中等校長と折衝の結果グライダー部の新設に關し……の協力を得た結果によるもので、……中等校の如きは……部を廢してこの費用……をグライダー購入費に提出するなどの熱意を示してゐる

學生強盜に求刑

【釜山】既報、去る四月五日釜山府大新町……を襲つた學生強盜……井戸……の第一回公判は六日釜山地方法院で開廷、懲役二年を求刑した、判決言渡しは八日

農民の心情を察し
府でも近く祈雨祭

【大邱】……府の旱魃で大邱を中心とした田畑の……大で、……代……百六町五反歩の……を……しつゝあり、……「この旱魃、何時まで續くぞ」と悲鳴をあげ、府西部……西南……など……

扶餘の神都計畫
人口七萬五千
八月には案を發表

【大田】扶餘神都の都市計畫については……目下……中である……八月中に……案を……決定……

大田局また捷つ

【大田】……郵便局野球チームは去る……チームと……對戰……アルファーで快勝した

獨身アパートも
大邱の府營住宅計畫

【大邱】府……では本府からの……により……新方針に……の……府營……を……その基本調査を……することになり、……計畫……中で、今年度中は……に……小規模の……を……獨身者利用のアパートも……

◇

……五月中の……は……

協定販賣價格
鐵鋼物、洋釘の販賣圓滑に
道産業課で制定す

【光州】鐵鋼物の……販賣は……道内……

事故防止會結成

【大田】大田……

總督の訓示傳達

【鐵山】郡では……日午後一時から……

全南道辭令

咸北古蹟史話抄 (13)

文祿の役と咸北

文祿征韓の役と咸北はどんな關係があるであらうか、海鮮加藤清正の北伐と二王子、及び咸鏡道は餘りに有名な史話である、以下史書に現れた「清正と咸北」の史實を拾つて見よう
◇……◇
宣祖二十五年（我が文祿元年）六月、清正は二萬二千の大軍を率ゐて、安城站から、鐵嶺、……和の嶺を踰越して北鮮に進撃した、二王子の一……清正は老臨鎮を……、咸興を陥れ、北青、端川……を……して……て六月十七日咸南の……に至り……、山氷の……將を……となる……の……に……、丁度……で……
相會に……日……に入つた、……二王子……を……として……、それには……王子……が……との……城に……
十六日海汀倉に合戰した
……が清正は……とは……てこれをしりぞけ自ら手兵一萬を率ゐて北進した
……咸北の兵馬使韓克誠は清正の……を……安邊を……北青……を……、北兵……平……、……、咸北……を……
を指揮して……の……城……と……、咸鏡北の……兵）に防戰した
（朝鮮軍……）……風雨の如し、北道兵使韓克誠六鎭の兵を率ゐて海汀倉に相遭ふ、北兵皆騎射を善くし、地平なるを……、北兵……乃ち左右……出でて、且つ馳せ……
……に謂つて……將士……
……七月十七日、清正は……に……
……

鑛山資源開發の祖
しのぶ名將加藤清正の面影

……へ……に……四方に……る……この……へて……
……

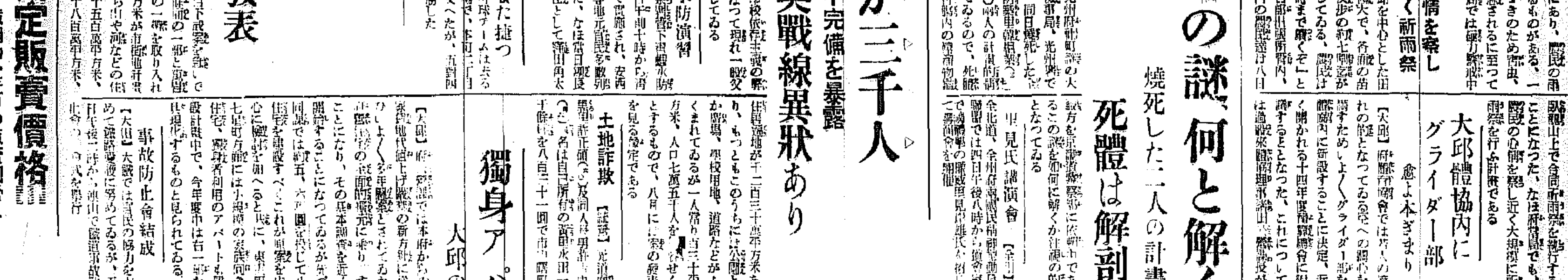

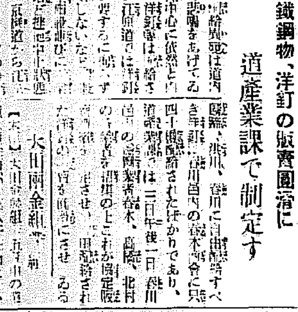

消化不良に 腸疾患に ラクトスターゼ
三共 SANKYO
（圖商録登）
ラクトスターゼは味甘く、且つ全く無害性なる點で乳幼兒にも安心して應用出來、腸內での生活乳酸菌によつて絕えず强力なる乳酸を產生せしめ、大腸內の腐敗醱酵を防止すると同時に蛋白質の消化分解を佳良となし、一方腸管に適當の刺戟を與へてその分泌、吸收、蠕動等の主要官能を扶け、これによつて諸般の腸疾患並に腸に原因する諸疾患を治療し豫防することを目的とするものである
（呈進書明說）
末 ……
錠 ……
三共株式會社 東京市日本橋區室町 京城府大和町 本社 京城駐在所

鐵香氏筆

鮮展の東洋畫【2】

—個々の美しさと全體の美しさ—

入江波光

『三月の雪』（菅選 鄭鍾汝）この作者の繪は、その繪としての功さにおいて、恐らく會場中でも抽番のものであらう、他の『伽耶山の海印寺』『紅流洞の秋』と共に、三點それ〴〵別途の方向へ積極的に仕事を進めてゐるのに敬服する。安易に纒まらず、自然に對する無我的な上さを見出すことが出來て、雪をかぶつた梢や甘美な情緒の細を描き込む感覚がましく嬉しくなるやうな關係が見える。但しこの作者は器用だとは思ふが、それだけに調子に左右される危險が多分にある、心持ちに弛緩の來ないやうによく注意する必要のあることを忠告したい。

『少女』（平野春子）純な見方で、純な表現がなされ、純な人間がまさ〴〵と生きて描かれてゐる。本當に清らかな少女といふ感じがする。その瞳を見ても、殊に口元のしまりを見ても、映畫『制服の處女』を聯想させるやうな清純さをたゝへてゐる、推讃すべき出來榮えだが、これは結局作者自身の性格から生れたものである、

『山家』（特選李用雨）重厚で、自然から受けた動的な感じをよく描へ、かうした風景畫中では特にすぐれてゐて、なか〳〵に迫力もある。この作者の今一つの作『夏江』は、聊か陰鬱で暗い、繪は綺麗ごとでなければならぬといふ説から行けば、不愉快に見える作だといふことが出來る、然し雨上りか何かの黒ずんだ土の上にゐる鶏を狙ふ狐の姿を描かうとしたその態術は買ふことが出來る

『初夏』（江口千鶴子）これも純な作品である、子供の足、皮膚の柔かさ、それをよく讀んでよく表現してゐる

『門』（推薦多與加藤小林人）城門のゴミ〳〵した側勢が感妙によく出されてゐるが、技が輕妙に過ぎて、寧ろ僞筆の感が伴ふ程に起つてゐる。本質を忘れて起ることは本當の纖といふことが出來ない

『風流樂』（朴希洙）非常に努力して描いた作であることに先づ同情と敬意とを拂ふ、チマの巻きついたところの腰や陰影などよく観察してよく表現されてゐるたゞ個々に色がつき過ぎて、全體の統調といつたものが見られない、バックの茶色も不愉快で損である。理想的な美しさといふことについて、將來希望が據はれるならばその熱心な態度から推して十分に効果を舉げ得る作者だと思ふ

『欄による』（岡堂子）半[illegible]な題材で物の質をよく出してゐるが、欄の色が強すぎて全體の調子をこはし、堂々たる畸人の感じが、稍說の赤で効果を妨げられてゐるのは殘念である。

『立秋』（鄭南龍）内地人の眼から見れば、むしろグロテスクで見苦しくさへ見える色を使ひながら、李朝以來の地方色がよく出されてゐる。それは論に高麗朝ではない、李朝の感じである

『鐵道第一線』（特選後藤正）機械の威壓するやうな構成の重壓感を強く受ける作品である。しかも、その機械と働く人間とが相俟つて、そこに生々しい生活がよく描かれてゐる、むしろそれ自身の威嚴の力である

又連續線

相身互

世の中は持ちつ持たれつである。その氣持ちさへあれば、摩擦もなければ相剋もない。

電車に乗る。客は乗せて貰つたといふ感謝を抱かねばならぬ。もし乗せて貰へなかつたら、京城驛から清涼里へまでも歩かねばなるまい。電車の方で乗せてくれなかつたら、自動車で行くといふかも知れぬが、その自動車にも拒まれたら何うするつもりなのか。

一方、電車會社の側にして見ても、客に乗つて貰ふことが必要で、一人も乗つてくれる人がなかつたら、商賣は成り立たない。これは自動車でも同じこと。この互に互を尊重し合ふ氣持ちがあつてこそ、何ごとも圓滿に行くのである。

乗せてやる、乗つてやるといふ者へは、絶對に避くべし。酒場の場合も同じ。飲ませて頂く、飲んで頂くと思へ。映畫館でも、見せてもらふ、見てもらふ心が肝要。但し、飲んで頂く、飲ませて頂くのや、それに感謝したとだけは御免蒙りたし。

朴基敦翁書道展

十日から實業倶樂部

本社後援

朝鮮書道展も近づいて書道熱の高まつて來た折柄、來る十日から十九日まで十日間、鍾路二丁目韓國ビル四階の朝鮮實業倶樂部會館で本社及び朝鮮實業倶樂部後援のもとに海山朴基敦翁の書道展を開くことになつた、出陳約三百點に及ぶ

朴基敦翁は京城に生れ三十二歳の時韓國中樞院議官に任ぜられて正三品に陞位し、翌年大邱府へ轉補して大邱郡參事兼大邱府參事、大邱府議員、大邱銀行監査役などの公職及び實業方面にも活躍すると共に、私立明新女學校長となつて教育方面にも功のあつた人である

翁は幼時から書に天賦を認められ爾來六十年、王羲之及び顔真卿の筆法を習得して獨自の境地を開いてゐる、從來一般展覧會などに出品したことのないためその名は必ずしも廣く知られてゐないが、大正十三年 今上陛下の御大婚に際し東京書道會の特選となり、更に昭和十三年東京の泰東書道院展に入選したといふ手腕一流の書家である【寫眞は朴基敦翁】

彌榮村にて

水島爾保布

廿二日東京を立つて本日漸く移民部落へ第一歩を踏み入れました。先づ一行中小野佐世男、森鴎直道の兩君、哈爾濱で出迎を兼ね目下同地に滯在中。この様子にてはとても豫定の北京行きはむつかしさう、結局奉天から直に朝鮮へとなりさうです。本月廿七八日頃京城へ伺ふことになりませう（六月二日）

雁鴨池【郡山にて】

永田春水

硯石新羅の遺跡、四圍山岳をめぐらして廣漠たる沃野其間に點在する遺蹟の數々に其當時を追想して感激を極めたる新羅大路の榮を追想して感慨無量なるものがあつた。

新映畫評

『眞實の告白』 製作陣のスクラム

パ社作品

パラマウント映畫『眞實の告白』はキャロル・ロムバートとフレッド・マクマレーのコムビに『スキンゲーム』『春を手さぐる』など幾つかの作品で既に定評づけられてゐるウェズリー・ラッグルスと脚本を書いたクロード・ビニヨンは數年來の名コムビであるが、またこれを監督してゐる。

ヘレン（キャロル・ロムバート）は法律學士ケネス（フレッド・マクマレー）の妻君で生れつき嘘の名人、それにひきかへてケネスは正反對な性質で性格がまるで違ふが至つて仲は良い、選擇性がたゝつてケネスのところへさつぱり依頼人が來ない、ヘレンは良人を世に賣出すのが念願で色々と腐心してゐるが、とゞのつまり某殺人事件の嫌疑を幸に一生一代の嘘をつき自分の念願を達するといふ筋でパラマウント獨特の明朗喜劇である

この映畫にはリアルな生活意識とか、道徳的な働きかけは些かも持たぬが、暢氣なアメリカニズムが横溢してゐて、無反省なとも思はれ勝ちだが高尚で健全な笑ひを多分に含んだ輕喜劇である

キャロル・ロムバートは例の人を喰つたやうな表情で嘘つき女房に扮し素晴らしい出來榮えだ、そこへ行くとマクマレーは稍々押され氣味だが、別に難色はない、ジョン・バリモアのインチキ師には一寸した奥味が手傳つて顯々とした演技に打つてつけの好技を示してゐる、製作陣のすべてがしつくりした感じのする好調の佳作、映畫一時間一〇分（明治座上映中）

次週番組

明治座（十二日から十八日まで）▲ワーナー・ブラザース映畫、マイケル・カーテイズ監督プリシラ・レーン、ローズマリー・レーン、ローラ・レーン、ゲール・ペイヂ主演『四人の姉妹』▲松竹大船作品、武田麟太郎原作、原研吉監督、三浦光子、佐分利信、徳大寺伸、細川俊夫、飛鳥明子主演『あこがれ』▲京日ニュース

京日俳壇

夏季雜詠　高濱虚子選

アカシヤの花の下なる冠店　植杉比呂詩

瀧見えてまた鈴蘭の徑かな　興南　長谷川太紀子

さま〴〵の蟲が灯に來るかぎりなく　熊谷正蜂

若緑京城大學いざ往かん（京城大學創立記念日）　京城　竹森いさむ

長命縷昔の人のごと住める　木浦　井上兎徑

風冷えて花アカシヤに夕べ來ぬ　同　原三猿郎

セル人に松のこぼれ日濃くあそぶ　同　山本繖子

夏季雜詠

六月廿日締切▲官製ハガキに一人一枚一句限り認め京城日報學藝部『京日俳壇』あてのこと

學藝だより

◇清水安三氏　七日午後九時十五分京城驛發奉天を經て北京へ

咸鏡北道 富居洞の沿革と渤海國史の概項【6】

加藤灌覺【總督府學務局囑託】

それからその當時に於る朝廷の贈答品は、どんな物であつたかといふ事を調べて見ると、渤海國王からは熊・羆・虎・豹などの皮或は人參・蜜などを贈り、我國からとしては絹・絁・絲・綿等の類を賜られたのである。延喜式に載せられてゐる渤海入貢の報酬としては『渤海王絹三十疋、絁三十疋、絲二百絇、綿三百屯。並以白布裹束。大使絹十疋、絁二十疋、絲五十絇、綿一百屯。副使絁二十疋、絲四十絇、綿七十屯。判官各絹十五疋、絁十疋、絲二十絇、綿五十屯。錄事各絁十疋、絲二十絇、綿二十屯。』と定められてゐるのであるから、それらの使人が入朝して來る度毎には、交易といひ報酬といつて、國費を費やす事が多大であつたと思はれるのである。

其上に又使人に對する接遇歡待の細やかなども、實に鄭重を極めたものであり、今其次第を擧して見ると、使人が郊着すると其所在の國司が先づ之に糧食を給付し、其次第を太政官に逹らしめる、太政官の方ではそれを確めた上で存問使二人を派遣し、それらの人達が使人を案内して京師に入らしめる事になつてゐたのである。

其使人が京師の近くまで來ると又別に郊勞使一人を命じてそれを郊外に迎へしめ、愈々それが京師に入つてからは、その存問使をして領客使を兼ねしめ、別に又掌客使二人を命じてそれを接待せしめる事になつてゐた

かくして使人等がその滯在所である鴻臚館に落着いてしまふと、吉日を選定して公式の謁見があり、其時には御上が豐樂殿に出御ましまして親王以下百官を集めさせられ其大使以下に祿と其他とのを賜ふ御下賜があり、又特に御宴を賜つたりしたのであるが、その時使人達は拜受品を奉獻して御前を退き別室の方で賜服の朝衣に着換へてからそこを出ると、程なく御前宣仰付けられるとの御命があり、それから庭に移つて雅樂の舞を拜見せしめられることゝなり、漸く日暮頃になつてそれが終ると、又從其大使以下に御下賜があるといふ順序で其日を終るのであるが、其宴には又騎射の宴の御催しがあり、この時も文饗仰付けられるの光榮に浴し、愈々最後に其使人が歸國しようとする時になると、又朝集堂におかせられて送別の御宴を賜はるの光榮に浴する事となり、それで全く公式の接待を終つてしまふのであるから、今更其特に使を遣はさせられて渤海國王への親書を賜はり、又中務省からあてた太政官の官牒を交付せしめられたる上新に領歸鄕客使を任命せられて、其使人等を其船まで送らしめられたのであるが、其渤海使人等の發着のものは越前の國の松原、能登の國の福良津を以て其國の乘船地としてゐたのであり、又奈良朝の頃まで時に送使なるものゝ任命があつて、其使人達を渤海の本國まで送らしめられた程の鄭重さであつたが、嵯峨天皇の弘仁元年、上林宿禰東人を渤海國に遣はされたのを最後として、其以後には、このやうな事だけを廢止せられたのであつた。

るいれき（リンパ腺結核）毒球（グリグリ）の悩みは『キズのつかぬ』のみ藥の療法で

瘰癧は首すじ、腋窩、股、肚門などの淋巴腺に結核性や梅毒性の毒がたまつて腫れ上り、痛みもなく、急に化膿して次第に膿が出て破れ、漸く生命の危險を招きますから、一刻も早く内からすつかり病毒を取りさるのが肝要です。瘰癧患者の中には今まで色々の療法で膿が出たりキズつけたり、長い間を苦闘した人々が、不思議にも内服藥の眞療法でグリグリがとれ見違ふ程の健康を迎へたと、無數の感謝状のある藥を發賣する和歌山市三年坂東通いれき專門藥院へ京城日報で見たと書いてお手紙下されば、詳しく病名で秘密にお知らせ致します。年齢と病状を書いて切手三十錢封入した方には試藥も添へられます。

醫家並に江湖各位に謹告

流感・肺炎 其他熱性諸症 治療豫防藥

オムニン コメツト

非特異全免疫劑の世界的最良品として全國醫界の絶讃を博せる新注射藥!!

（特徴）總ての熱性、炎衝性、傳染性、神經性、化膿性諸病に神速的確に奏効す 特に結核熱に著効あり

（文獻贈呈）

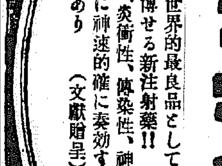

發賣元 株式會社 黒田藥品商會 本社 大阪今橋二・支店 東京本町三

病理療養書（病名・病状記載申込者に）無代贈呈

腎臓病　膀胱炎　淋病　消渇　ネフローゼ　尿道炎　血尿症　頻小便

淋疾梅毒 誠に古い 手輕に出來る 性の病 の治し方

推奬された家庭療法の公開

尿の病と性病に悩む方は先づ病氣の知識を知つて効能正しく信用された療法を選ぶ事が肝要である。罹病者は必ず病名症状を明記して至急お手紙下さい。自宅で治る療病解説（卅五錢の實本）ヒミツに無代贈呈

和歌山市岡公園前通（三年坂） 自療堂學術部 電話一〇六三番

本態的特效新藥 アルワチン

腎 臓

蛋白尿・尿毒症 一般浮腫性疾患

臨牀實驗報告集郵呈

アルワチンは利尿に依て病的蛋白を除去せんとするが如き姑息的なる治療を目的とせざる特異の本態的治療劑なり

アルワチンは近代學理とその實驗に基き百合科植物より抽出せるサポニンの一種にて血液殘餘窒素に直接作用して危險なる尿毒症状を緩解し病的蛋白を利尿によらずして速に除去する等姑息的對應策と其の撰を異にする著明なる作用は甘味なる内服藥たる事と相俟つて汎く賞用せらる。

適應症・急性及慢性腎臓炎・妊娠腎・萎縮腎等

定價 一〇〇瓦入 一・三五 四五〇瓦入 五・五〇 千瓦入（病院用）八・五〇

發賣元 株式會社 日本藥品洋行 大阪市東區伏見町三丁目 振替大阪二〇四六番

關東代理店 株式會社 田邊元三郎商店 東京市日本橋區本町二丁目 振替東京六六六番

英文大阪毎日學習號編輯局編

毎日新語辭典

最新刊

三五判・三百六十三頁 全部八ポ組・洋裝函入 定價一圓 送料六錢 代金引替郵便送料共金一圓廿五錢

本書にはインフレ、ゲーペーウー、シンパ、コント、九國條約、ヒツト、聯銀、イデオロギー、三民主義、アラモード、コンミユニケ、オブザーバー、東亞ブロツク、コミンテルン、イニシアチブ、ゲリラ戰術、ミユンヘン協定、インテリ、アヂプロ、テレヴイジヨン、五馬聯盟、スフ、リンク制、ロンフエルン、フアツシヨ、興亞政策、ラヂオビーコン、ゼネスト、ロカルノ條約、ピッチ、人的統制、スポークスマン、インターピユー、デリケート、經濟ブロツク、物動計畫、シヨツク、フイルモン、持てる國、企畫院、ワンダーフオーゲル、グライダー、圓ブロツク、コンクール、全體主義國家、テロリスト、法幣、浙江財閥、サルベーヂ、重工業、センセーション等新語一切を網羅す。

葉書にて申込次第代金引替郵便で急送す

發行所 大阪市南區上本町二丁目 電話東二九七五・五四七二番 振替大阪三〇五〇六番 大阪出版社

育兒糖 ロロン

母乳がなくとも牛乳とロロンで

赤ちゃんの標準体重

月	男	女
1ヶ月	一貫〇六四匁	一貫〇一一匁
2ヶ月	一貫三八六匁	一貫三〇九匁
3ヶ月	一貫五八八匁	一貫四九二匁
4ヶ月	一貫七七二匁	一貫六三六匁
5ヶ月	一貫九三四匁	一貫七八二匁
6ヶ月	二貫〇四〇匁	一貫八七三匁
7ヶ月	二貫一一二匁	一貫九五五匁
8ヶ月	二貫一八七匁	二貫〇四六匁
9ヶ月	二貫二四五匁	二貫一二〇匁
10ヶ月	二貫三一四匁	二貫一八四匁
11ヶ月	二貫三七三匁	二貫二五五匁
12ヶ月	二貫四三九匁	二貫三一二匁

母乳代用 に牛乳は理想的ですが、たゞ母乳に比べて榮養分が不足してゐますので、牛乳だけで赤ちゃんを育てますとだん〳〵發育がおくれます。それ故牛乳を用ひる場合には必ず添加料を加へて母乳と同じ榮養價にする事が肝要です。

この目的 に從來色々の添加料が用ひられてゐますが現代の乳兒榮養學からみますと何れも不備な點があります。育兒糖ロロンはその缺點に鑑みて二種の含水炭素に、アミノ酸、ビタミンB、燐酸カルシウム等を配したものです。

牛乳に育兒糖ロロンを加へると、榮養分を補ふと共に牛乳の消化吸收をもよくしますので、赤ちやんはまる〳〵と丈夫に發育します。また……

離乳 前後にも、牛乳とロロンを用ひますと、赤ちゃんの發育が一層良くなります。

一圓五〇錢　二圓七〇錢　各地藥店、百貨店藥品部にあり

發賣元 株式會社 武田長兵衛商店 大阪市道修町

製造元 大阪 武田榮養化學株式會社

關東代理店 東京 株式會社 小西新兵衛商店

武田發賣品

阿波共同汽船仁川出帆

威海衛、芝罘、大連行 日昌丸（旅客御斷） 六月九日 午後入港 六月十一日 午前出港

大連、天津行 長美丸（旅客御斷） 六月一日 午後入港 六月五日 午前出港

長山丸 六月五日 午後入港 六月九日 午前出港

第三壽丸 六月九日 午後入港 六月十三日 午前出港

○朝鮮鐵道局主要驛ニテ乘客ニ船車連絡運賃取扱仕候 荷物取扱 船切符販賣所京城三越支店 ジャパン・ツーリスト・ビューロー案内所

仁川府海岸町 代理店 野口商會 電話二四・一七三番

北日本汽船北鮮出帆

敦賀行 氣比丸 はるぴん丸（月六回）
羅津發 一、六の日午後四時
清津發 二、七の日午後四時
敦賀着 四、九の日午前七時

新潟行 月山丸 滿洲丸 さいべりや丸（月十回）
羅津發 六、九、十二、十五、十八、廿一、廿二、廿七、三〇、二日の午後三時
清津發 七、十、十三、十六、十九、廿二、廿五、廿八、一、四日の午後四時
新潟着 九、十二、十五、十八、廿一、廿四、廿七、三〇、三、六日の午前七時

切符發賣所 雄基、羅津、清津 國際運輸各支店 ○船車連絡切符は鮮滿各主要驛 各地ビユーロー案内所で發賣す

清津府北星町 北日本汽船會社在勤員

朝日座 六月二日より五日間 東西女流浪曲大會 出演者 東家女榮 天中軒女月 前田すみ子 巴うの子 吉田千代子 石井小艶 富士月子 京山愛子 日本沙子 米山、小桃、富々

若草東寶映畫劇場 六月八日より上映時間表
6,30 2,40 11,00 ニユース
6,40 2,50 11,10 海と一靑年
8,05 4,15 12,35 二編 ユーロ
8,40 4,50 1,10 一葉ス
早朝割引（三十錢均一）但シ時間制

中央館 各社ニユース 爆彈兒 虎鮫島脱獄 劍亂三日月城 六日より九日まで四日間公開 階下席十錢均一 毎日晝夜三回興行 第一回 十一、〇〇 第二回 二、〇〇 第三回 七、〇〇

京龍館 八日—十一日 四日間
7,00 3,25 12,00 ニユース
7,20 3,45 12,20 からゆき軍歌
8,20 4,45 1,20 花嫁八十八夜
9,20 5,40 2,15 風の女王

喜樂館 日活 六月六日—九日 四日間 大人三十錢學生二十錢均一
8,40 6,00 2,00 11,30 ニユース・テーベ・日活・毎日
6,10 2,20 海賊船
7,15 3,25 11,40 海の護り
9,00 4,50 1,05 旅の風來坊

明治座 松竹キネマ 自六日至十一日 一週間上映時間
11,00 眞實の告白
7,00 3,40 12,25 ニユース
7,42 4,15 1,00 陽氣な裏街
8,52 5,25 2,15 眞實の告白

浪花館 東寶映畫 六月五日より上映 各社ニユース 東寶今井プロ特作 里見八犬傳（前後篇大會） 嵐寛三郎 泉清子 主演 パラマウント社超特作 ハロルド・ロイドの エヂプト博士 ハロルド・ロイド フイリス・ウエルチ 主演 大衆席三十錢 午前十一時迄の入場者は十錢割引致します

黄金座 六月七日より六月十三日まで
6,30 2,40 11,00 京日ニユース
6,50 3,00 11,20 槍は錆びても
8,00 4,15 12,35 見えざる脅威
9,00 5,10 1,30 朝日ニユース
9,10 5,20 1,40 日曜日の戯れ
午前中入場者三〇セン均一

柳生旅日記

(174) 小金井蘆洲 演 若槻六郎 繪

迷つた〳〵

瀧壺瀧と亭主が云ひ爭つてゐる所へ、あわてゝ飛込んで參りました女中が

「モシ旦那」

亭主は入口の方を振返つて

「何だ」

「あの七日前に城の台へ雪見物に行らしつた旦那様がお歸りになりました」

「えッ、旦那が歸つていらしつた……モシ御出家、貴方が尋ねてゐらつしやる片眼のお惡いお武家様がお歸りになつたさうで……」

「ソレ見ろ、だから私の云ふ事に些つとも間違ひはないんだ」

「貴方がいゝ加減なことを仰しやつたのが紛れ當りに當つたんで」

「直ぐに茲へ連れて參れ、私が逢へば何も彼も分る」

「少々お待ちなすつて……」

亭主は急いで表へ飛出して見ると、紛れもない柳川十郎の十兵衛先生、城の台の谷間に於て山本晋東司といふ者にお逢ひなすつて、無明の瀧といふ瀧壺を掛かり、非常な難儀でお困りになつてニコニコしながら立つてをります。

「亭主、只今歸つた」

亭主驚くまいことか、ほと〳〵腰を抜かさんばかりで

「オヤ旦那お歸んなさい、どんなに心配をしたか知れません、今日で七日お泊り方のお便りがないから、お怪我でもなすつたのぢやアございませんか、お間違ひでもありはしないかと近所の人を頼んで方々お探ね申しましたがどうしてもお行方が知れません、これはよく〳〵雪にでも埋められて落命したのだらうと思つてゐましたが、お客様は迷つておいでになりましたのではございませんか」

「アゝ迷つたぞ」

「ウワーッ大變だ〳〵……オイ皆な來てくれ。南無阿彌陀佛々々々々々々々……と、どうぞ成佛してお呉んなさい」

「コレ〳〵、何を詰らん事を申すのだ、早く洗足を持つて參れ」

「ぢよ、冗談云つちやいけません幽靈に洗足の湯なんぞ要りますかい。南無阿彌陀佛々々々々々」

「馬鹿な事を申すな、此方は幽靈ではない、立派な人間だ」

「だつて、今迷つて來たと仰しやつて」

「ハッヘヽヽ、迷つたといふのは雪のために道が分らず迷つたと申す事ぢや」

「ヘエーぢやアお客様はまだ生きてゐらつしやいますんで……只今お洗足の湯を差上げますから少々お待ちなすつて……」

と、それから漸々座敷へ案内をすると十兵衛先生

「どうも亭主、いろ〳〵心配をかけて濟まなかつたな」

「イエ、無事にお歸りで何より結構でございますが、私共の方では大變にどうも心配をいたしました一體旦那は何處へ行つてらしたんで……」

「先日も申した通り城の台へ雪見物、あれから段々山の中へ入つて行くとな」

「ヘエ」

「年の頃二十歳ばかりの麗はしき美人が參つて……」

「ヘエー」

「私に是非參れと云つて案内をされた」

「何處へいらつしやいました」

「それがその、何分山中の事であるし何處へどう參つたか私にも分らんが、何れはまア仙人の住居ででもあつたらう。見たところ二十歳位の誠に美しい婦人だが、その實年は三百年經つてをるか五百年經つてをるか分らぬ仙人の女だ」

「そんなものが旦那……」

「イヤ有るのだ、現に私が案内をされた。而もその仙女がすつかり私に惚れてしまつて、いろ〳〵馳走をして呉れた揚句、是非此處に留つて婿になつて呉れろといふ。私も一寸考へたが、併し親もあり兄弟もある此方、無斷で婿にもなれんから、一度立歸つて親共に相談した上再び參るからと斯う云つてな、無理に袖を振つて歸つて來たが、どうも亭主、色男にはなりたくないて」

十兵衛先生冗談を云つたのだが亭主は眞に受けて、すつかり驚いてしまつた。

紳士も淑女も『現代』！
花形作家の傑作小說と評判記事滿載、面白くて爲になる雜誌「現代」

花柳病專門 恒松醫院
太平通府廳前大阪門横入 電光四〇〇二番

日ヤケ止メ 化粧下に‥
ハクタカ クリーム
日に見へぬ
微粒子ですから
お肌にシミ込スグ美しく
見違へる程若返へります

永年の臨床實驗にて
ゆびくすりが普通きず藥と全く配藥内容を異にし左記各症の治療に確實迅速な藥効を認められ絶大の信用と信頼を頂いて居ります。
【適應症】
指之病 きず一切
靴ずれ ひょうそ
うみきず よう
ちょう やけど
水虫 疥
いろ〳〵手當してもどうも治り難い場合に一度御試用下さい、その他右各症にて痛む 腫れる 肉が上らぬ うみが出る 治りがおそい等の場合に貼布し速やかに不快の症状を去らしめ目に見へて藥効を發揮します。何少し厚く傷口に貼布しますと湯水が浸入せず化膿を防ぎ水仕事、入浴が安心して出來ます。尚繃帶ばなれ良く新成肉芽をそのまゝに保護成長せしめ傷口を早く治せる特徴があります。
慰問袋に ぜひ一個
全國藥店にあり
二〇錢 三〇錢 五〇錢 一円 五円
登錄商標
ゆびくすり
大阪瓦町
本舗 大阪市東區瓦町二 中井一馬藥房

健康と 安産に
ビタソート
綜合的榮養強壯劑
胃腸榮養に
結核と貧血に
產前產後と病後に
弱い小兒を強くする
強い兒を生む母体を作る
ビタミンB カルシウム 酵母 鐵・燐 其の他人体に缺くべからざる榮養素を含み一劑にしてよく數劑の効果あり
推奨
【包装】 二五〇錠 (一・五〇) 五〇〇錠 (二・五〇) 一〇〇〇錠 (四・五〇) 二〇〇〇錠 (八・〇〇) 粉末もあり
ビタソートはこれ迄のカルシウム又は鐵劑の如き一種類の製品ではなくビタミン類とカルシウム・鐵・藥用酵母其の他の綜合藥劑にして一劑にて能く數劑を兼ねたる保健強壯劑でありますから產前の保健と產後の容姿恢復と虛弱兒の健全なる發育の爲其他男女老幼を問はず弱体質を强健体にする榮養劑として最も合理的な製品です。
【適應症】
乳兒脚氣・佝僂病
妊娠脚氣・發育不全
妊娠惡阻・小兒消化不良
乳汁分泌不足・萎黄病
食慾不振・綠便
貧血症・粘便
腺病質・胃腸障害
結核性疾患の榮養に
・全國有名藥店にあり 說明書見本進呈
大阪市東區淡路町 丸石製藥株式會社

藤澤樟腦
防虫力強く パラ劑の四倍保ち お徳用
冊子無代進呈 〃衣服の手入と害虫の知識〃
大・中・小形の三種
株式會社藤澤友吉商店
大阪市東區道修町 東京市日本橋區本町 京城府小西門町 奉天市大和區加茂町
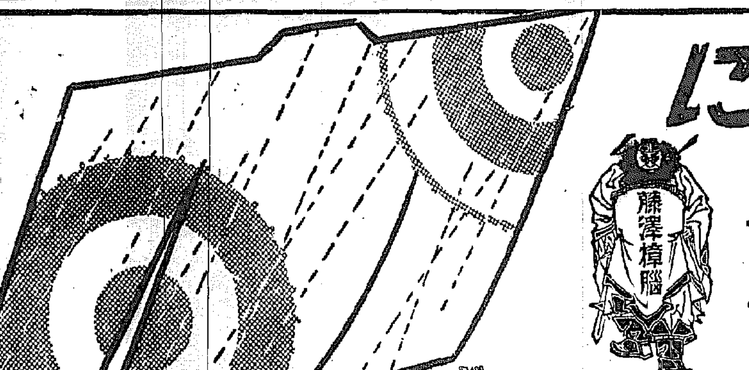

濕氣拂ひに
カビ防止に……藤澤樟腦
キモノ保存料はコレ一品

專賣特許
ゼオラ
藥用齒磨
體力向上に最も必要とされる！
榮養を摑みとる力—
それは先づ咀嚼の強弱に依つて決定されます。ゼオラは此立場から研究され完成された高級品で、主成分獨自の性能は齒と齒齦の科學的な強化に嘗てない效果を發揮します。無比の爽かな感觸と共に、齒磨の實質的飛躍を示すものです。
劃期的な二大作用
置換作用
ゼオライト分子が口中の石灰分を化學的に置換除去する獨特の作用です。斯うして齒石の材料となる石灰分がなくなる爲に齒槽膿漏を合理的に豫防し齒齦を健全にして咀嚼力をつよめます。
吸着作用
ゼオライト自體の性能に依り口中の汚垢や細菌等を氣持よく吸着けて取り去る作用です。この完全な淨化力がムシ齒や口臭の發生を的確に阻止するばかりでなく使用後の感觸は比類なく爽かさです。

よく嚙めば食物はよく消化する。ゼオラで強めた齒なら完全に咀嚼することが出來る。
定價三十セン
發賣元 東京・日本橋・兩國 ミツワ石鹼本舗藥品部
W.52

外貨獲得の資源 蠶絲業を再檢討 【二】

△△△ 産繭百萬石 計畫は本年を以て完了するが、數字の上に於ては目的を達成するを得なかつた、然しこれをもつて失敗となし、今後の指導をやめるにするか否かに當つて、[illegible]れぬ、[illegible]に農家の現金收入の[illegible]を占めてゐる、本年は五十萬石[illegible]

るのであつて、農家現金收入の王座を失はぬ、然も繭の現金收入は、農家經濟が現金收入に最も逼迫せる時期に當つてゐるのであつて、農家經濟の健實な支柱であつて、經濟更生に大きな役割を果してゐる、而して之を時局の上からみるに、生絲を原料とする重[illegible]

△△△ 急速な發達 を遂げつゝある[illegible]

△△△ 輸出生絲の 増産は緊急缺くべからざるものである、蠶絲、人絹は輸出額において斷然王座を占めてゐるのであるが、原料を外國依存するものは、[illegible]より外貨獲得は輸出生絲である、生絲は金である、この意味がもつと一般に普及されねばならぬ、國內の原料によつて外貨を獲得出來る品は生絲であつて、今日の國際的現狀にあつては重要なる役割を果しつゝある、更に最も大なるものであつて、將來の輸出は新天地を開拓したものであつて工業へ獨自の新天地を開拓したものであり、今後は更に加速度をもつて增加が要求されてゐるのである、

その出直において遙かに生絲に及ばないのである、生絲の輸出金額は丸々外貨獲得となる、即ち新産金と同様の力を有つものであつて之を國民に徹底させねばならぬことは云ふまでもない、又國內の景氣上昇による絹物の需要增加は益々旺盛となりつゝあつて、國用絲は供給不足の現況にある、生絲が抑制價格を突破したのもこの需給關係の反映であつて、何れの角度からみるも

△△△ 繭の增産は 緊急問題であつて、時局對應の生產力擴充が必要とする國策の一つとして取上げらるべきものであるを強調する、本府にあつても、この點に留意し、昭和十五年より十ケ年計畫を樹立すべき案を準備中である

今回の計畫は 四百萬石乃至五百萬石を目標として、計畫完遂の曉には輸出生絲を一億圓に達せしめ、一面絹加工々業の飛躍すべき條件を整備することを意つては ならぬ、要請計畫としても、一百萬石に達成せしむるは技術的立場及び現在蠶戶數を限度となす規模である

ることは、成果を得るに至るであらうと思ふ、而して蠶增産計畫は過去における百萬石計畫に失敗したる經驗に鑑み、前車且つ大規模に鑑み、百萬石計畫の失敗は豫算の少いにあつたと稱してよいのであり、且つ中央部が生絲の獎勵に週れ過ぎて氣を挫かれたによることも大きかつたと謂へるのである

少くとも四百萬石乃至五百萬石計畫まで押進めなければ何等意味をなさないであらう、然も過去の失敗に鑑み、繭價保證制度も製絲業者と生產者との協力によつては自治的に實行可能とされてゐるのであるから

△△△ 之をも併せ 活用する用意が必要である 要するに增産の遂行は人にあるのであつて、桑苗補助の如きは問題とするに足らぬ、即ち指導員の大增産成策が急務である、增産計畫に附隨すべき重要案件としては輸出生絲の最高價格統制と繭生產價格の最低價格[illegible]であつて、過去の失敗經驗を生かし切ることに出發することによつてはじめて半島蠶絲の飛躍が約束される

今秋取敢へず 貨物船一隻傭船 米の輸送は制約か

關釜間輸送 會議で決定

關釜間輸送力增强に關する內鮮滿協議會は去る五、六の兩日釜山で鐵道當局の外、關係者出席して開催された、今秋九月より明年四月に至る期間における出貨豫想を基礎として具體的に關釜輸送力增强方策を檢討の結果、取敢ず適當な機會に貨物船一隻を傭船することに決定、同時に船腹增配に對應する鮮內の輸送力强化についても協議し、鐵道當局が努力、その他大陸發展に伴ふ貨物輸送の增大に對應して內鮮鐵道當局は全力をあげて相互の輸送力の連繋を圖ることになつた、然して傭船の時期については適當の機會に應ずるとのことで、あるが大體今秋九月頃とみられてゐる、關釜間の輸送力を强化するために本來他の航路によるべきものと思料される米の船中繼輸送の如きは今後相當抑制することになるものと觀測される

太田原課長談 會議に出席した太田原鐵道局課長は語る

今度の釜山會議の主眼は大陸の發展に伴ひ內地から物資輸送が緊化を呈してゐるが、大陸との中繼點をなす關釜間の輸送力が之に伴はず近來滯貨に制約されて所期の如き輸送の效果を擧げてゐないので、內鮮連絡輸送の直接これが解決に寄與すべきであるとの見地から會議を開催した次第である、現在釜山滯貨の貨物の八割は鮮內におちるものとみて差支へなく、從つて鮮としては大事な貨物とみてよい譯である、取敢ず今秋鐵道省で貨物船一隻を傭船することになつたが、これに對應して鮮內輸送力はどうかといふことで種々こちらの見解を述べ極力盡力する旨述べておいた

數は二〇九ポイント六五にしてこれを前月中に比すれば〇ポイント八九方更に前年同月中に比すれば一七ポイント一九方の昂騰となつてゐる

中小救濟融資 利率は七分二厘

朝鮮に依り打撃を蒙る中小商工業者の救濟を目的とする中小資金融通損失補償制は六月五日地規金融業者とも協議の結果最高利率は七分二厘と決定したが、保證料が一分二厘であるから銀行の手取は六分である

勞銀漸騰す

朝鮮銀行調査による五月中の府內勞銀平均[illegible]

八月初めから 一部操業の豫定

高橋高周波專務談

日本高周波重工業城津工場の[illegible]により來城した[illegible]の如く語る

第二期工事は豫定通り進捗し工場建物は殆んど出來上り今月末から機械の据付に着手する、七月一杯には一部の完成をみるから八月初めから一部操業をみる豫定だ、機材の手當は進んでゐる、現在生產能力は一日々々高まつて行きつゝあり五月からこ三百萬圓を突破した

なほ同氏は九日京城發神戸を經て大分縣の若山ニッケル礦山を視察し、十六日歸城する筈

三菱鑛業の朝鮮所長交迭

三菱鑛業朝鮮所長鍋島朝俊氏は病氣靜養の爲め內地につく事となり、次長關口諳直氏が昇格に決定した

鮮產工藝品輸出 積極的に乘出す

工藝協會で世界各國進出企畫

朝鮮輸出工藝協會の指導、朝鮮文化傳統の技術的改良研究等は中央試驗所の技術的改良研究等により鮮產工藝品の第三國輸出促進が漸々軌道に乘りつゝあるが、これが積極的開拓及び販路の獲得を圖るため輸出工藝協會では內地日本工藝品輸出聯合會の事業に協參加し本年度より左の如きプランで海外の世界各國に積極進出することになつた

▲工藝展示船による計畫＝日本輸工聯では米國、歐洲航路船箱根丸、太洋丸內に工藝品展示室を設け紹介宣傳を行つて來たが、朝鮮も之に參加することに決定、來る六月廿五日横濱出帆の歐洲航路船（船名未定）より南米アメリカ、南米方面へ更に紹介をすることゝなり、出品は漆器類、馬尾製品、その他木工品類と決定した▲シカゴラップ市參加＝七月中旬市俄古で開催される博覽スタンド市に朝鮮最初の美術工藝製作品を出品する▲各國の陳列所に參加＝パリ

ニューヨークに日本工藝品の陳列所が設けてあるが之を常設陳列所に擴張し朝鮮も參加する▲外國注文所招待＝外國關係商社を招待し工藝品を展示、宣傳を圖る

滿浦鎭線全通 豫定通り九月

京城本社（滿浦鎭線）新義州、滿浦鎭間（二〇三キロ）の最後工事たる滿浦鎭驛と鴨綠江河岸に至る約二十キロの區間の路盤工事及び隧道工事も目下順調に進捗してゐるので豫定通り今秋九月には開通を見ることになる筈で、滿洲側の鐵道と歷史的な通車連結開始期も愈々切迫した譯で國境産業開發として全通の日が待望されてゐる

新灘津、梁浦間複線完成

新灘津、梁浦間（七キロ六分）の複線工事が完成したので來る十五日より運轉を開始する

平元線兩工事開始

平元線西部及び內陸間の線路建設のため鐵道局では平南陽德郡陽德面に鴨陽工事區を、又大乙、寺洞間建設のため咸南高原郡淺谷里洞坪里に高原工事區を設置、愈々工事を開始した

纖維需給調査 委員會の協議

過般朝鮮纖維製品同業組合、朝鮮纖維物品商聯合會の聯合會、朝鮮スフ人絹織物工業組合、朝鮮纖維配給調査委員會が結成され纖維製品の需給狀況、取引事情、價格等全般に亙り調査協議をなし、可及的需給の調整に資することになつたが、本年度物動計畫の決定により綿人絹スフの統制大綱も略明瞭となつたので之に對應し八日午後一時纖維物品商聯合會々議室で委員會を開催し諸方針を協議することゝなつた

四千台の噴霧機 月末前後に配給

總督府の產米增殖計劃は目下鮮內各地を行脚指導中であるが本年の恐れあるため農林局で病蟲害發生中の噴霧器購入配給を急ぎつゝあるが中央政府の理解ある斡旋で本

預金收益增加 東一一分增配か

東一銀行の預金貸出狀況は新增の一路にあり各種預金合計は三千二百萬圓貸出一千五百萬圓を計上するに至つた、これを河口良務就任當時の一昨年七月に比し預金は一千七百萬圓の激增となつてゐる、尚當期の純益は未曾有の數字を示すに至つたが、この收益增加は預金增加のための前期からの借入金を決濟し自己資金を運用してゐるのと預金利子低下による資源コストの低下によるもので一分增配の期待が强くなつた

證券團一行退城

入城中の東京證券團證券團一行は七日平前東京の京城附近における事業地を視察、正午銀行協會の午後會に臨み、午後九時四十分發列車で歸東する

金組聯合會理事は 吉岡三浦氏に內定

金組聯合會理事（事業部長）後任は總督府にて詮衡中のところ咸興府務官局長吉岡三浦氏に內定

米 仁川海岸町 京城黃金町 ㊀七商店 株 纖維

割當制變更で 棉花激減に對策

北支現地當局方針協議

【北京六日同盟】北支新紡業は棉花出廻り不圓滑に禍され約三割乃至五割の操短を餘儀なくされてゐるが、最近の降雨減少は棉作反別の激減と共に支那棉に對する需要的材料となり在華紡の前途も少からず脅威されてゐるので、現地關係當局では寄り〳〵協議中であるが、綿紡新棉花年度において割當制そのもの根本方針に轉換が行はれるものと各方面より注目されてゐる

即ち本年四月より八月に至る北支毎月平均消費鍾數は山西省を除いて百五十萬九千百錘、八月以降において總數百十一萬錘と推定されてゐるに拘らず、四月からは上海よりの棉花無爲替輸入も禁止された上四、八月割當は二十七萬錘であり、明年度以降における減作必要にすれば北支紡績は三割以上の操短となり復興紡の大半は休錘となる譯である

かくては治安工作その他から見ても面白からず差當つて外棉の輸入による補助か、割當の根本方針變更による遺憾の途なく次の如き方針が考慮されてゐる

▲現行割當制における對日輸出の制限を緩和し特殊需要棉製品の現地調達方針をとつて現地既存紡績設備の可及的利用をはかる▲棉花增產計畫の實現を見るまでは新紡設備の擴張增設を厳重抑制する▲中支棉花等のバーター制を極力活用するやう諸般の工作を進める

原案通り承認

朝取減資大株主總會

朝取では米豆部廢止に伴ふ減資案に關し六日午後四時から京城久に於て大株主會を開催したが、株主側は有資格者四十名中二十二名出席、荒井理事長より國策にもとづき米豆部廢止の止むなきに至つた事情を報告、之が對策としての減資案の內容につき詳細說明あり左の通り減資方法を提示した

一、朝取の拂込資本金二百四十萬八百五十圓の中一百萬一千二百圓（舊株二萬二十四株に該當）を減少するため、新株一株に付き八十圓、舊株一株に付二十圓を以て朝取自ら買入れ消却をなす

一、六月下旬開催の定時株主總會に附議、可決の時は直ちに買入れに着手、八月卅一日迄に買入申込者が本所に到達せるものに限り買入れ消却をなす

右趣旨事項につき懇談に入つたが、何ら異議なく原案通り承認、大株主會を終了した

商業組合令

朝鮮商業組合令は本府商工課の起案を了したので目下課內に於て逐條的に審議を重ねてゐるが來週中

生產力擴充に對應 重要物資の輸送對策

本府四課が對策協議會開催

鐵道による物資の出廻りは依然緊張し、ために局部の貨物輸送は非常に不圓滑となり當局では夜間運轉、臨時急遽適切な措置を講じ、輸送の圓滑化を圖つてゐる、

殊に重要物資たる鑛石、石炭、セメント等の輸送難は直接當面の生產力擴充計畫にも影響を及ぼしてゐる事態に鑑み總督府では七日午前九時から鑛山、商工、鐵山、林業四課の輸送對策協議會を開催、收穫ず一年間に輸送される民、官需の輸送最低需要を檢討、この最低輸送量の確定を俟つて正式に鐵道當局とこれが輸送對策について具體的に協議を行ふことになつた

尚七日の四課輸送對策協議會は明八日も引續き午前九時より續開、可及的速かに具體的數字を

算出、輸送能打開に乘り出すことになつたが、結局物動計畫との關聯にたち、生產力擴充を圓滑に完遂するために物資別の輸送順位を決定する前提と觀測される

佐々木東拓總裁十三日入城

東拓新總裁佐々木駒之助氏は總裁就任の挨拶の爲新理事吉川、江口の兩氏、米澤新監事を帶同して十日東京發十三日入城、四日間滯在鐵道方面に挨拶を行ふ豫定

北建協會總會

京城土建協會では廿三、四日頃、昭和十四年度定時總會を開き、前年度會務報告、會計報告決算等につき會員の承認を求める筈

原材料事業別割當案

各分科會で逐次決定

生產力擴充計畫遂行に要する原材料の事業別割當原案の作成を了した本府資源課では曩の生產力擴充打合會において之の原案を示し審議したが、今後は右大綱案により各分科會に移し逐次開催して計畫實施具體案を決定、これを實行に移すことゝなつた

水產資金の貸出で 殖銀長期放資膨脹

殖銀の五月末現在本店に於ける產業公共貸附狀況は一億七千八百四十萬圓に達し之れを五月十五日に比し約九百萬圓の膨脹を見たが右は產業金融の增大もあり、主として北鮮地方の鰯油資金を主とするものである

鑛石用・麻袋・叺 仁川府仲町 澁谷商會 電話長三二五四番

藤本ビルブローカー證券 ◆一口出資金 五百圓 ◆期限 三ケ年 有價證券投資組合 加入者募集 ◆豫想配當 年五分以上 ◎詳細御一報次第案內贈呈 京城府黃金町二丁目 電話本局②二六八九 二九六八番

株式 見送り人氣 弱持合

目先不變

前場 如日は寄前の空氣を引繼ぎて見送り人氣強く新東二八圓見當で寄付、後多少の動き見られたが大引前やゝ緩み新東二八四十錢方に引く程度にとゞまつた

後場 前場の空氣を引繼ぎ大體に於て見送り氣分で前場と大差なく、新東は大引二八圓九十錢の引けとなつた

近く打開の新材料を見ないから當分は保合を持續するものとみられる

仕手の離散

明治町骨書

期米 警戒人氣 一段安

前場 今朝は天候の惡天に買氣を鈍化して當五圓八十錢中五圓八十五錢先六圓メ二錢と前日の比較を[illegible]

後場 [illegible]

現株市況 物色買氣強し

相場も曇る

滿正米出回り期に入つた所へ今朝は問題の天候が崩れたので買氣は益々萎縮した[illegible]

仁川穀物出入

◇移入（六日）玄米一、〇〇〇叺、白米六、[illegible]

米界六感

[illegible]

京城綿布仲値

一般商品市況

各地正米市況

京城 玄米 三等	[illegible]	
多獅 三等	[illegible]	
多獅 新穀	[illegible]	
群山 三等	[illegible]	
大豆	[illegible]	
滿洲 三等	[illegible]	
木浦 四等	[illegible]	

京日卸賣物價

◎新金 金（市中價値）	[illegible]
白金（市中價値）	[illegible]
銀	[illegible]
◎食料品	[illegible]
◎燃料品	[illegible]
◎建築材料	[illegible]
◎金物	[illegible]
小野田セメント	[illegible]

株式（七日） 朝取短期

銘柄	寄付	大引	高値	安値
朝取 前	[illegible]	[illegible]	[illegible]	[illegible]
滿業 前	[illegible]	[illegible]	[illegible]	[illegible]
東新 前	[illegible]	[illegible]	[illegible]	[illegible]
大新 前	[illegible]	[illegible]	[illegible]	[illegible]

大株短期

銘柄	寄付	大引	高値	安値
大新	[illegible]	[illegible]	[illegible]	[illegible]
鐘紡	[illegible]	[illegible]	[illegible]	[illegible]
東新	[illegible]	[illegible]	[illegible]	[illegible]

期米（七日） 朝取仁川

	寄	引
當限	[illegible]	[illegible]
中限	[illegible]	[illegible]
先限	[illegible]	[illegible]

公社債貨物

利	104.30
利	103.10
利	103.05
貨	98.55
	97.60
	387.70
	379.70
	198.90
	100.20
	98.[illegible]
	100.10
	100.10
	100.10

東京國債 四二〇廿三年物―▲甲號五分一〇 〇三一〇廿八年物―▲二回四分

商品（七日）

外國電（七日）

金融（七日）

式叢多題 机上の茶盤 ドンコ 帳簿

京城府明治町二丁目 大原證券會社 代表電話本局五一一三 本日ノ動キ 午後二時現在

京城府明治町 山本源作商店 代表本局五一九一番

創業第二十年 白井株式店 朝鮮取引所取引員

短期部 電話本局② 5161

東亞證券 京城府明治町二丁目

現物部 電話本局② 6131 6132 6134

株 堅實を誇り 親切をモットーとする 三田原取引店 京城府黃金町 代表電話本局②五一七〇番 證券投資手引書進呈 株

大阪商船鮮出帆 京城支店 大阪商船株式會社 電話本局(2)一〇〇三〇

三和株式現物店 京城府明治町二丁目 電話本局② 代表 6101 6102 6103 6104 6105 7922

株式現物 短期現物 日本穀業 報內 吉村榮三郎門商店 京城黃金町 米界情報 贈呈 期米正米 仁川本町

京城日報
朝刊
朝夕刊共十四頁

寄贈 14.6.12 帝國圖書館

バルチック諸國に 英佛は間接的獨立保障
ボ佛外相の新妥協案

ロンドン特電【六日發】英、佛、ソ三國協定に於けるバルチック海諸國の保障問題に付き今や協定成立を困難にする英、佛兩國を少からず焦慮せしめてゐる、即ちソ聯の要求は佛のバルチック海諸國保障についての最も強硬なる態度がバルチック諸國が英、佛よりの直接的な獨立保障を拒んでゐるのか、かへつてこれを拒絶する態度を示してゐることにある、よつてボンネ佛外相はソ聯側の希望をも滿足せしめるとともにバルチック諸國の反對にあふこともないやうな新妥協案を講究し、六日の佛國閣議に上程して檢討を求めた、ボンネ外相の妥協案はバルチック諸國に對する英、佛兩國の間接的獨立保障を約束するものでボンネ外相はこれによつてソ聯が滿足することを希望してゐる

英、妥協案を檢討
閣議開催

ロンドン特電【六日發】イギリス政府は七日閣議を開きボンネ佛外相の三國相互援助協定に關する妥協案に對して如何なる態度をとるべきかにつき協議する筈である、英、佛兩國間に妥協案に關する意見が一致したら直ちに同案をソ聯政府に傳達することとならう、英波兩政府間の現行條約に代るべき英波間の新協定の案文起草はすでに完了した模樣で、近日中に調印が行はれるものと期待される

佛土相互保障協定 原則的に意見一致
十日ごろ正式調印か

パリ特電【六日發】英佛の對土協定成立を見た佛土兩國間の交渉は依然難航を續けてゐるが、難航ある點より推測するにフランス、トルコ兩國間に於ける交渉中の旧ハタイ問題等の協議は十日頃原則的に意見の一致を見るに至り、いよいよ十日ごろ正式調印の運びとなる模樣で、佛國側はこれに力を得て目下繼續中の英佛ソ三國間の交渉に對するソビエト回答案の審議を急速に打切つて、成る可く早く、ソビエト政府に働きかけ、英、佛、ソ三國相互援助協定の締結に邁進することに努めるとみられ、なほ英、佛兩國は交渉の運びとなつたと傳へられる

鼓浪嶼問題 會談打切り

【廈門七日同盟】內田總領事は六日午後二時から六時まで英、米、佛三國總領事及びヒッチコック前工部局長と個別的會見を行ひ、鼓浪嶼工部局改組問題の解決につき努力したが三國側は依然強硬なる態度を持して我方の要求に應ぜんとせず、目下の情勢にては妥結の見込なきため遂に會談を打切ることに決した、よつて內田總領事は工部局側との會見は打切ることとなつた

內田總領事談

右につき內田總領事は七日談話の形式を以て左の如き聲明を發した
我方としてはかゝる狀態を以てしては引續き四國領事の會議を續行するもなんら効果を期待し得ずとなしこの際三國會議を一時中止し三國側の態度如何を靜觀することに決した、よつて內田總領事は四ヶ國會議の經過並に我方の不動の態度につき七日談話の形式を以て左の如き聲明を發した
國領事及工部局側との會見において引續き雙方忌憚なき意見の交換をなしたが、右會見及從前の會見により我方の誠意は充分明かにされたはずにて我方にては租界當局の立場も考ふると共に新たなる地位をも考へ雙方に滿足を與ふべき解決方法を見出さんと重ねて努力し來つた次第であるが、今後は外國側の誠意に期待し暫く事態を靜觀するつもりである

天皇陛下親臨
樞密院本會議開く
商工省官制改革案可決

【東京電話】商工省の機構改革に伴ふ商工省官制改正に關する樞密院本會議は七日午前十時より天皇陛下親臨の下に宮中東溜の間において開會、原議長、鈴木副議長以下各顧問官、政府側より平沼首相以下各閣僚、黑崎法制局長官等參列、まづ審査委員長から審査報告あり、これに對し政府側から説明あり、採決の結果原案通り可決、天皇陛下入御あらせられ、同十一時四十五分散會した、政府は右御諮詢案の御下渡を待つて九日の定例閣議に附議、上奏御裁可を仰ぐこととなつた
商工省官制改正は時局に即應するやう行政機構の改革を斷行するため政府が愼重に調査研究を進めてゐた、次いで商工省の機構改革案その他關係官制改正案を樞密院に諮詢奏請したもので、これにより人事異動等と共に近く正式決定の豫定である

綸昌紡織
英人の不法事件
現地海軍當局より發表

【上海七日同盟】六日綸昌紡織廠におけるイギリス人の我が警備隊に對する不法事件の經緯に關し現地海軍當局は七日午後一時左の如く發表した
綸昌紡織廠は、その罷業事件に關して昭和十四年五月廿三日イギリス總領事より保護方申出あり、上海海軍特別陸戰隊浦東警備隊は同日午後同廠の保護警戒配備につきたり、同廠では罷業と共にイギリス兵を上陸、之を守備しのち右兵はイギリス義勇兵と交代せるものなるが、日本側の要求に基づき五月二十五日右イギリス義勇兵は同廠を撤退せり、イギリス義勇兵撤退と共に浦東特別陸戰隊浦東警備部隊は一小部隊を同廠保護警戒のため五月廿七日同廠內事務所屋上見張塔に配備せり
一、その後五月卅日警備隊はイギリス軍ハント少佐立會の下に同廠との間にその保護警戒に關した左の協定をなせり
（イ）日本海軍陸戰隊は責任を以て公正なる立場に於て綸昌紡織廠を保護す（ロ）同廠保護のため入れある陸戰隊一小部隊は日本側にて適當と認める時機に至り次第撤退する（ハ）同廠と警備部隊との連絡に關しては左の處理を講ずる
（1）電話架設（2）事件發生の際は電話連絡と共に同廠より警備隊本部に英人を派して通報す（3）緊急連絡通信として汽笛短聲光信號（赤短一回）を用ふ（4）前諸號の方法間に合はざる際は火箭を擧ぐ
二、事件發生の場合には日本側に於て有效適切なる方法をとる、英軍の上陸はこれを認めず
三、協定に基き浦東上陸戰隊本部との間に電話を架設し、右完成と共に五月三十一日同廠內に入れありし陸戰隊小部隊を撤退し自後同廠側に於て萬一の際に備へたり
四、昭和十四年六月六日午前八時頃約四十名の罷業不參加職工は租界より船に乘り同廠棧橋附近に到着せるが、同棧橋附近に罷業職工が民船にひそみ待設しありたるものの如く、右罷業不參加職工棧橋に到着するや罷業職工約三十名は突如民船より棧橋に躍りあがり棍棒を持つて罷業不參加職工との間に棧橋上にて亂鬪を開始せり、前記の陸戰隊警戒警備しありたる小隊長佐々木兵曹長の率ゐる陸戰隊員十名は右亂鬪を聞きつくるや、直ちに同廠の扉を乘り越えて棧橋に驅けつけ之を制止し罷業職工及罷業不參加職工兩者を一團めとして前記陸戰隊員を以てその周圍を護衛しつゝ中隊本部に連行の目的を以て同廠事務所前まで差しかゝるやその時イギリス兵約十名（內三人は拳銃携帶）事務所より出で來りたるが右と殆ど同時に一まとめとなしありたる職工中罷業團に屬する職工約十五名は突如發電所に向ひ逃走せり、依つて右職工が發電所を破壞せんことを恐れ直ちに小隊長は下士官の率ゐる隊員六名に其取押方を命じ之を追擊せしめると共に殘餘の職工達を四名の隊員にて護衛せしめ小隊長自身も發電所に向ひたり、その時事務所より出で來つたイギリス人は右殘餘の職工團の引渡を要求する如くみえたるを以て之を護衛せる隊員は右要求を拒絶し問答を生じたるが、英人は我隊員の銃を強奪せんとし或は毆打したる揚句突如我が隊員に向ひ拳銃一發を發射したり
右拳銃を發射せる英人は續いて小隊長の方に向ひ來り發電所の傍らにてその左手にて小隊長の右手を握りその右手にて小隊長の胸に裝塡せる拳銃を擬したり、その間發電所內に入りたる罷業團職工を追跡せる隊員六名は之を追ひ出し發電所外に一まとめとなしゐたり、而して該英人は小隊長に陸戰隊員の引揚方を要求せるを以て小隊長は之を拒否し事態の重大性に鑑み警備部隊に增援兵力を要求し午前九時十分頃右增援隊は來着、續いて中隊長上原特務中尉も來着せり、一方警備部隊指揮官野地少佐は事件發生につき直ちに現場に急行せるありたるを以て直ちに中隊長に說明のため兵力派遣を命令すると共に自身も午前九時十五分頃同廠に到りたり、指揮官、中隊長は野地少佐に報告せり、英人は野地少佐に對し『彼奴は指揮官なり射殺すべし』などと面と向つて怒號しつゝ三度少佐に拳銃を擬したり、茲に於て該英人の行動は明かに不法のものたるのみならず危險この上もなかりし故佐々木小隊長は隊員をして該英人の拳銃を叩き落さしめたり、然るに該英人は我が隊員に飛び付き格鬪を挑みたるを以て之まで隱忍せる隊員も止むなく同人を銃を以て毆打して制止し中隊本部に連行せり
五、同防衞警備隊員英人の武器所有に關しては警備隊指揮官と同紡織廠支配人との間に萬一の紛議防止の爲に警備部隊指揮官の諒承なくして之を使用せざるやう協定しありたるものなり
六、拳銃を發射せる英人はテインクフー（四五歲）なり、又拳銃を携行せる他の二名はシャープレッグス及スコットなり
七、なほ陸戰隊の制壓により同紡織廠には何等物的被害なし

拳銃發射英人絕命

【上海七日同盟】我陸戰隊浦東警備隊長及び小隊長に大々拳銃を擬して非禮を極めた綸昌紡織廠イギリス人テインクフーはその場で武裝解除されたがなほ抵抗を續けるため我が陸戰隊員に毆打され負傷した、我方は同人をゼネラル、ホスピタルに收容外人醫師立會の下に治療を加へつゝあつたが同夜容態急變し七日午前五時遂に絕命した

滿洲開拓視察に
德大寺侍從現地出張

【東京電話】畏き邊りでは滿洲開拓の狀況と其地に活躍する拓士の上に御軫念大御心を注がせ給ふと承るが、宮內省ではこの畏き大御心を體し率り未踏の荒野に身を曝しつゝ鍬の戰士として逞々しく起つ我移民靑少年義勇軍を激勵せしめるため德大寺實厚公を現地に出張させることになつた、同侍從は滿洲開拓を視察し十二日東京出發、新京に赴き拓務委員會と打合せの上約一ヶ月の豫定で各地を巡視するはずである、なほ同侍從は歸京の上は聖上に奏上申上げる豫定である

英の回答に不滿
わが方所信に邁進
犯人引渡し問答無益

【天津七日同盟】犯人引渡問題に關するイギリス側の回答に關し現地當局では引續き七日午前中現地當局として執るべき態度につき協議をなしたが我が當局では今回の回答內容が甚だしく不誠意とし左の如き見解を有すると共に所信に邁進することに決定を見た
イギリス 總領事の回答は我方の要求せる程氏暗殺犯人引渡要求を全面的に拒否し自己の面目を維持すると同時に第三項目に於て當方の要求とは何等關係なき程氏暗殺事件以前の犯人引渡の意思を表明して巧みに我方の要求を回避、警備の緩和をはかり當面の問題を糊塗せんとしてゐることはイギリスの老獪手段と斷ずべく、我方の要求に對し全く誠意なきものと認む、
此上は 軍當局としては是なりと信ずる自主的手段を講ずる外はない

ソ聯兵越境
滿洲國警察隊が擊退

【○○七日同盟】報道によれば琿春東北方官道溝滿ソ國境附近で五日午後四時ごろ武裝ソ聯兵が越境し折から警戒中の○○部隊が直ちに現場に急行したことにもソ聯兵の不法射擊事件あり、越境ソ聯兵はすでに滿洲國警察隊の警備隊により擊退され滿領內に死體一を遺棄して逃走したもので我方は更に警戒を嚴にしてゐる

現地情勢中心に
諸方策具體化協議
きのふ興亞院連絡會議

【東京電話】政府はヨーロッパ情勢に對應すべき我が長期方策につき五日決定を見、外交的措置に移されたので今後は益々事變處理に全力を傾注することに決し、六日正午より首相官邸に於て第五回興亞院會議を開催したが、七日にも正午より重ねて首相官邸に興亞院會議を開催、平沼首相、有田外相、石渡藏相、板垣陸相、米內海相、柳川興亞院總務長官、山本海軍次官出席、午餐を共にしたるのち現地情勢を中心とする重要問題を協議した、しかして事變處理を中心とするこのほどの協議は今後重大なる國策に對する政府の根本方針決定に伴ひこれを漸次各機關に移し、作戰行動と緊密なる連繫の下に新東亞建設の國策を根幹として政治、經濟、文化各方面の建設工作に第三國權益關係の調整整理に關する方策など、着々具體化されるものと期待される

中條山脈の掃蕩戰
敵の殲滅は今明日中

【運城七日同盟】山西省西南部を睥睨する中條山脈を中心として盤據する殘敵掃蕩戰は七日朝に至り猛然進行し、敵は猛攻に堪りかねて右往左往退路を求めて退却を續けてゐるが我軍の各部隊の包圍殲滅態勢は着々完了し、敵大部隊殲滅も今明日中に迫つた、神保部隊は六日午前十一時五十分確保せられた黃河渡河點馬家莊に入り、橋本○部隊は南部隊の協力下に七日午前九時卅分對岸より渡河せる敵の主力は六日午後七時三十分高捕村に突入、敗敵を追つて進擊を續行中、山崎部隊は一五六一高地を奪取、午後三時卅分東方に戰果を擴大し、南方稜線を奪取、山頂より一氣に南下敗走の敵を急追中、木谷部隊の一部は六日午後九時卅分中條山脈最高峯の稜線一角を占領したが、左右兩翼部隊は七日午前七時一五七八高地を奪取、富浦の敵約百七十七師の殘敵に猛攻を加へつゝあるが殲滅態勢を完成した、富岡部隊も六日午後九時村及武官店の線を攻略既設陣地に頑張り山嶺迫擊砲を以て頑強に抵抗する敵を排除しつゝ岩部村に突入、引續き午陸方面に壓迫中である各戰線における敵の損害は攻擊開始前後より六日早朝まで判明せるもののみにても遺棄死體二百その他小銃多數鹵獲、益々戰果を擴大しつゝあり

中條山脈猛擊

【○○基地七日同盟】荒鷲山口部隊の內藤部隊は七日早朝中條山脈南麓一帶の敵軍要陣地或は集團部隊に巨彈の雨を浴びせ潰滅的に爆擊した

各部隊猛進擊

【運城七日同盟】山西南端中條山脈地帶に盤據する敵に對し六日拂曉より包圍殲滅戰を開始した○○部隊の各部隊は、山崎、木越、重松、岩切の各部隊は荒鷲の協力下に午後各部隊は敵陣の要衝を突破、引續き猛進擊を續けつゝあり、神保部隊は六日午後七時敵東要陣地帶を占領、一部西田隊は休む暇もなく午前十時早くも敵の黃河渡河點馬家莊に進出、同地を完全に制壓し又神保部隊は主力を以て正面より東方に進路をとり十一時廿分高地村の敵を攻擊中である、一方山崎部隊は一五六一高地の既設陣地に據る敵を掃蕩中、午後三時四十分これに突入追擊する敵を追擊中である、木越部隊は正面の敵を蹴散らしつゝ一氣に驅せ登り山頂に肉薄、占領は目睫の間に迫つた、左翼富岡部隊は大木村に據つて頑強する敵を擊破、黃河沿岸の要衝平陸、茅津渡に進擊中である

軍渡を完全占領

太原特電【七日發】西部南河を目指して前進中の岡田部隊の先鋒は五日夕刻南河の要衝軍渡に突入、七日完全に占領し、敵の重要移動據點を我手に收めた、まりなきもので、北方戰に南方を迂回した各部隊は中央攻擊部隊の神速果敢なる猛擊と巧妙なる作戰によつて同地區一帶にあつた山西軍第十九軍、第六十八師の主力は壞滅的打擊を受け、同第七十師も戰鬪力を完全に喪失するに至つた

柳林鎭地區の 大包圍殲滅戰

【太原七日同盟】三日未明を期し我が松井、木村、岡田各部隊によつて行はれた柳林鎭地區大包圍殲滅戰の戰果は極めて大きく敵の遺棄死體千五百に達し（內部隊長代理參謀一、團長をはじめ幹部級の戰死せる者多數を含む）のであり、五日までに判明せる敵の損害は遺棄死體千五百に達し鹵獲品は六百八十、重なる鹵獲品は次の如し
山砲五、迫擊砲九、輕機關銃一六、重機小銃一二四、チエッコ機銃二三、小銃二七九、その他多數

海鷲活躍

【上海七日同盟】海軍航空部隊午後發表
◇南支方面戰況
一、海軍航空部隊は敵の地上砲火を制壓しつゝ甚大なる戰果を收めたり
（1）四日上旬（福建省）潮州北方に於て敵軍倉庫を爆破（2）五日梅縣の敵軍司令部及び興寧の敵兵舍を爆碎せり
二、我が航空部隊は五日保昌附近の偵察攻擊を敢行し新會附近に於て敵小型軍用舟艇群を爆擊之を大破せり、本戰鬪中我方一機は不幸敵彈を受け勇敢にも敵陣に突入自爆せり
三、海南島瓊崖海岸中の我が航空部隊は五日保亭に於て敵の新設兵舍敷地を爆擊之に甚大な損害を與へたり
四、五日水上艦艇の一部は前日反擊を受けたる月出島及その對岸七里の苗華村の敵陣を砲擊し之を沈默せしめたり

魯南地區の敵に 我軍斷乎鐵槌
陸鷲も協力猛爆を加ふ

【○○にて七日同盟】魯南地區に蟠踞する敵東北軍于學忠一派の指揮する第五十一軍（于學忠）第五十七軍（繆澂流）の四ヶ師の正規軍及山東省政府主席沈鴻烈の部下約十萬は、魯南地區の險峻なる山岳地帶を天然の砦となし、同地一帶に潛動し明朗なる臨時政府治下の北支治安工作の癌となつてゐたが、我軍はいよく斷乎總攻擊を下してこれを掃滅すべく行動を開始し、三日拂曉魯南の山野をゆるがせる殷々たる砲聲と共に、五百平方キロに亘る宏範な大包圍殲滅戰の火蓋を切つた、即ち北部膠濟線方面に山本、湯淺部隊、濱海方面に瀧澤、平田、山際部隊、淮浦方面に○○部隊と黃海を渡して南北西より一齊に進擊、鬱蒼たる山野を進む我將兵はこの舊匪的殘匪の要衝內にある于學忠の生捕を目指して猛攻を加へつゝあり

于學忠軍大狼狽
完璧の包圍陣に袋の鼠

各部隊は魯南地區に殘存の敵を、各部隊連擊の下に一兵をも逃さじと一大包圍作戰を完成して一齊に猛烈な行動を開始した、從つてこの殲滅作戰の中に包み込まれた敵側の四ヶ師の正規兵は今や全く袋の鼠となり、于學忠は極度に狼狽目下の正規軍百十三、百十四（五十一軍）百十一、百十二（五十七軍）各師は一層頑強なる抵抗を試みてゐるが、各部隊より空陸を打つて追擊し來つた陸鷲部隊の一部を交へ、陸鷲の猛爆と地上部隊の猛攻に早くも大混亂に陷つてゐる

田中曹長戰死

【琿春七日同盟】去る四日午後七時半瀧ヶ國境額山の戰鬪で壯烈な戰死を遂げた○○部隊田中富夫曹長につき○○部隊長は左の如く語つた
田中曹長（戰死後曹長に昇進）は初年兵時代より隊內第一の模範兵で、何をやらしても一番であり○○下士官候補でも優等の成績で卒業し○○部隊長より賞詞を受けるほどの天才的下士官であり將來優秀な將校候補者であつた、その日も自分は必ず兵より先に死んで見せる、兵の後になるのは分隊長として恥であるとて頗る旺盛な指揮振りであつた、全く惜しいことをした
なほ田中曹長は山梨縣東山梨郡日井村の出身で本年二十二歲、葬儀は來る十一日部隊葬を以て本部に於て盛大に行はれる筈

工事區設置

鐵道局では平元線西部區間內洞間線路建設のため十五日平南陽德郡陽德面に陽德工事區を、天乙、苗禮間の建設のため城南南京部長谷間に平里に西部工事區を設置し工事を開始する

邑面長會議

【浦項】迎日郡では五日午後一時から郡會議室で河野郡守統制の下に邑面長會議を開催し先般府尹、郡守、島司會議における議事傳達其他打合せを行つた

國勢調査の事務打合會

【浦項】八月一日の國勢調査の正確を期するため六、七日に亘り浦項邑內各町總代書記を招集し事務打合會を行つた

生徒の愛國貯金

【大邱】郵便局取扱ひ五月中の府內卅二ヶ所初、中等學校兒童生徒の愛國貯金總額は金額三萬四千二百卅七圓九十錢であつた

江藤參與官入城

江藤總督府參與官は八日午前八時京城着釜山より入城する

本府辭令（七日付）

▲道立醫院藥劑官補田邊一任京城帝大醫學部附屬醫院藥劑官（七等）▲本府技手里見卓郎任道立醫院藥劑官兼本府技手（七等）▲本府技手○○○○任本府技師（八等待遇）▲中樞院參議○○○○▲京城帝大助教授安本淺夫依願免本官兼本官▲本府技師合田信義依願免本官

人

◇田邊鐵道局調查課長　平壤、義州へ出張、十日歸任の豫定
◇木谷忠雄氏（朝鮮軍副官）新任挨拶のため七日本社來訪
◇菅間咸金融組合理事長　九日午後『のぞみ』で東上の豫定

東西南北

【北京特信】大陸の第一歩で同胞の進出に、現地の邦人諸同胞學に日曜拔きの努力を續けてゐる大野本府北京出張所長▲先日に第一線の夫君の奮鬪ぶりは如何に……』と涙々來訪した夫人を督勵して『大陸の國門は貴方によ』と解察をさせた▲さらに數日前は國家總力戰を反映させ、小遣を投げ出して出張所員の銃後家族を集めて一夕支那料理で懇談▲今度は同胞の進出より目醒しい山西の最前線を目ざして、郷土の○○部隊長を訪ねて決死の慰問行に上る準備中で▲旅行日程を前に第一線ならではの張り切り方を見せてゐる【寫眞＝大野所長】

東海護謨工業株式會社 TKI
コインベルト
コインVベルト
京城出張所 電話本局②三五三〇

アサヒカメラ 6月號
熱海撮影競技入選作品集
月例懸賞入選作品集
廣告にすぐ使へる寫眞入選作品集
海洋寫眞撮影會スクラップブック
土佐撮影會
四ツ倉・鹽屋岬撮影會
平安丸船上撮影會
特輯 寫眞は樂し
僕の寫眞術……玉川一郎
素晴しい話……石黑敬七
結婚寫眞……德山璉
私のライカ……石井漠
寫らぬ樂しさ……乾信一郎
パチリとメタル……北林透馬
連載 初等寫眞術百講(16)
八二講・水邊の上手な寫し方……米谷紅浪
八三講・タンク現像の秘訣……森芳太郎
八四講・小型カメラの接寫はどうするか……加藤邦三
八五講・旅行寫眞の寫し方……宮田正夫
初心者の印畫批評 西山清・寺田德二・阪井政次郎・岡田紅陽・池谷慶太郎
誌上質問申込券（挾込） 誰に何を聞きたいか……
六月の寫眞家日記……秋山青磁
夜店を寫す……伊藤逸平
初夏街頭の風物……濱谷浩
水泳の撮影法……柴田隆二
絞を語る……柴田章
經濟的な複寫とネガ直讀裝置……岡現次郎
乾板及びフイルムの乾燥處理……須賀志朗
特輯 暗室操作の能率化
完全な暗室の持つ條件……渡邊定男
暗室の電燈設備に就いて……唐澤純正
暗室內の仕事を樂しく便利に……吉川速男
暗室用具の檢討と改造に就いて……間宮精一
暗室の流し台……井深徹
能率的引伸法……下島勝信
能率的な密着法……大隈都音男
山の夏
本格的登攀傑作寫眞 夏山に挑む 野島浩弘・森 海野治良・高橋 照彦
特輯記事 初夏の山
山の朝夕……岡田紅陽
山の溫泉場……鈴木正紀
初夏の林間……長濱慶三
山小屋……塚本閤治
溪谷の寫し方……冠松次郎
山の風景寫眞……額田敏
山旅の準備……日暮正次
朝日新聞社發行 振替東京一七三〇 大阪五五
定價八十錢（送料六錢）

社説 貯蓄運動實踐へ
國民運動としての意義

[illegible]

農林省の移出統制案
鮮米增產に暗翳
半島米穀業者絶對反對表明

[illegible]

戰時物價對策の實行方策確立へ
本府商工課陣容整備

[illegible]

線材製品配給の手續き變更さる

[illegible]

棉作被害が最大
慶南北の旱魃狀況

慶南北兩道に於ける旱魃狀況につき本府農林局では慶南北兩道に調査を命じてゐるが、六日慶南道より本府に達した情報によれば棉作に最も甚だしく慶南道咸陽、居昌、咸安、昌寧、晋州の各郡は播種面積の六割九分に亘る被害を出し、慶南道平均四割三分の被害に當る、而して全播種面積二萬四千町歩のうち一萬五千町歩は枯死せるため追播を要する慘狀を呈してゐる

然し乍ら未だ麥作にまでは至つてゐないので今後の雨さへあれば多少持直すこととなる模樣である

一方麥作は相當被害甚大の模樣だが、調査未了のため今のところ判明しない、本府農林局では慶南北とも米作は心配するまでに至らぬと見てをり棉作及び出穗期の麥作がどの程度であるかを懸念してゐる、なほ慶北道は調査報告に接してゐない

工事關係者懇談會延期

京城土木建築業協會では鋼材、鐵材等の物資配給統制による私鐵の建設工事遅延に對處し、既報の如く全鮮私鐵當局者、工事請負業者を [illegible]

重要物資の配給計畫實行に乘出す
本府各關係課で協議

[illegible]

三億圓貯蓄奬勵
實施要項を通達

[illegible]

六千萬圓と決定
金組聯合會貯蓄目標

[illegible]

私鐵へ貨車貸渡し

[illegible]

夕刊後の市況

◇……大阪短期引後場

大新	六〇四五	一安
新東	一二三四七	不變
鐘紡	一四八四二	不變
南滿	七一四六	不變

◇……橫濱生糸後引

當	一三三〇	先 一一六八

放射線

[illegible]

主婦之友花嫁講座 全十二巻
會員募集
二十年の苦心遂に完成 日本最初の結婚百科全集
主婦之友社二十年の信用が作った大講座
歐米には完備した結婚全集があつて重寶されてをりますが、遂に日本にも外國以上に充實した結婚全集が完成しました。これからの花嫁第一の資格は本講座卒業によつてのみ得られます。どうぞ今すぐ御入會下さい。
第一回配本中
これからの花嫁にぜひ 見落してはいけぬ講座 婦人一生の幸福全集 親切徹底の實際指導
◎女學校卒業生に ◎御家庭の主婦に ◎職業婦人の方に ◎娘を持つ母に ◎學校の先生に
大特長 今までの講座と全く違ふこの苦心この親切
(一)眞の母親代りとして手を取るやうに實地指導
(二)家庭生活を幸福にする實際的な全知識を發表
(三)誰にも解る最新知識を新式寫眞と口繪で發表
(四)贈つても貰つても有難い新時代の嫁入り講座
(五)安い會費で日本一流先生について全科目修得
▲特に地方の皆樣にぜひお薦め申上げます
實物は書店にあり！ 內容見本
花嫁學校から家庭大學まで全科目公開
誇ある第一回卒業生となり幸福な新家庭を建設されよ
(第一巻)お惣菜料理講座
(第二巻)洋食と支那料理講座
(第三巻)お客料理講座
(第四巻)和服裁縫(上)講座
(第五巻)和服裁縫(下)講座
(第六巻)洋服裁縫講座
(第七巻)毛絲編とレース編講座
(第八巻)實用手藝と染色講座
(第九巻)生花と茶の湯講座
(第十巻)お作法と美容講座
(第十一巻)婦人衞生と育兒講座
(第十二巻)家庭經營法講座

ヤンマーヂーゼルエンジン
內燃機界の權威
他機に比し燃料消費量絶對僅少
一時間一馬力当り一錢弱
大量製産・在庫豐富
京城府京城驛前 株式會社山岡發動機京城支店
本社・大阪市北區茶屋町
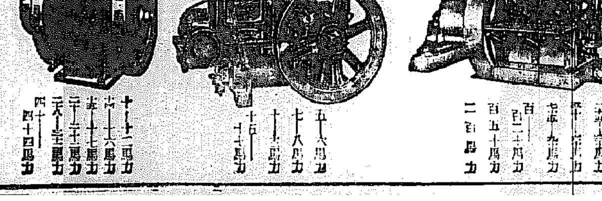

小兒の消化不良下痢止に ベービー散
元祖發賣 株式會社新井藥房 京城府南大門通二丁目
全鮮藥店に有り

當選御禮
邑會議員 金壽榮
當選御禮
邑會議員 朴鍾熙
當選御禮
邑會議員 長野勇

無電台

公開や希望の投稿歡迎・十五字詰四十五行以內・編輯局無電台係宛・紙上匿名は隨意なるも原稿には住所氏名明記のこと

防犯について

[illegible]

國際五輪大會委員
高石、永井兩氏決定
滿場一致、總會で承認

ロンドン特電【六日發】 國際オリムピック委員會總會は六日午後四時半から高地ニスターホテルで凌良氏ラツール伯議長となり開會され、新國際委員の選出がなされたが、改加納治五郎氏及び今般辭任した德川家達公ならびに副島道正伯の後任としてラツール伯は永井松三氏並に高石眞五郎氏を指名推薦し滿場一致これを承認した、永井氏は加納翁の後任として日本體育協會が推薦した候補者だが、高石氏はかねてからラツール伯と親交あり、伯が自發的に指名したものである

府廳京電決勝
二回後中止

京城實業野球リーグ戰府廳對京電の決勝戰は七日午後四時四十分から京城球場で舉行[illegible]

府	廳	3	0						
京	電	0	0						

[illegible]

渡獨陸上軍壯行會

[illegible]

日滿交驩競技
要項並に日程

【東京電話】日滿間交驩競技陸上[illegible]

京城實業庭球戰觀戰記
金、房組の奮戰（下）
擧つて鮮滿對抗神宮大會に備へよ

野副研介

[illegible]

京城實業庭球春季リーグ戰個人成績

順位	氏名	所屬	試合數	勝	敗
1	吉仁傑・矢田	殖銀	13	13	0
1	崔永生・柳稙仁	殖銀	9	9	0
2	金丙斗・李錫鎬	殖銀	11	10	1
3	金福金・尹金鎬	專賣	15	13	2
4	黃基成・鄭士訓	商銀	17	14	3
5	洪承杰・孫鶴星	遞信	16	13	3
6	白潤鏞・李炳基	府廳	17	12	5
7	崔榮泰・朴龍善	朝鐵	20	14	6
8	李炳基・李正玉	專賣	13	8	5
9	宮川・金廣岩	府廳	12	7	5
10	小川・李護源	遞信	12	7	5

選手不足にも拘らず最後迄奮戰を續け[illegible]

京城醫專漕艇大會

[illegible]

棒高跳選手 符保蘆戰死

【香港七日發】ベルリンオリンピツク大會に支那代表として參加した棒高跳の選手符保蘆は[illegible]

官廳對學生團庭球

[illegible]

けふのスポーツ

野球 京城中等野球[illegible]

第十六回 全鮮庭球選手權大會 中央豫選

日時……六月二十五日(日)午前九時

場所……京城運動場庭球場

申込……六月廿日迄に京城日報社事業部へ

參加料	
一般	1,00
學生	,50

主催　京城日報社

後援　朝鮮軟式庭球聯盟

講談雜誌

七月號 四十錢

讀切揃ひ・劍俠豪快男くらべ!!

花婿三千石　角田喜久雄

唐傘浪人を見染めた伊豆屋小町！

慰問品には面白くて小型で重寶な本誌を—(戰地へ三錢で屆く—)

東京日本橋 博文館

忠魂義膽 葉がくれ武士　笹本寅

明暗士道 維新浪人譜　海音寺潮五郎

天下無双 圓かれ武術　大倉桃郎

變妙馬術 鬼鹿毛新助　片岡貢

江戸捕物 佐七離魂病　横溝正史

痛快武士 浪人恋叙法　目黒麥男

艷說 長良川　岡戸武平

美人騷動 戀慕小町　東山古里

朗かな夫婦漫藝合戰

(1)めをと相撲日記
(2)代用酒騷動
(3)愛の巣異常あり
(4)新妻保險
(5)子寶ハイキング

愛の國境　谷中三・河崎なつ

花だけ好きな　玉川一郎

愛馬進軍歌

濡れる紅爪　サトウハチロー

男の舞臺　濱本浩

浅草恋まつり　三木蒐一

正義に輝く六國の選者！

キング

面白いキング！爲になるキング！戰線銃後の慰安に一番！

七月號・大評判!!

大傑作は現る！

新掲載軍事小說　燃ゆる大空

從軍の感激と愛國の熱情を傾けた北村小松氏の大力作！

飛行機通で評判作家の北村氏が生々しい血淚をもって描いた大事變小說・空の花形と謳はる若き陸の荒鷲を中心に、日本軍人の誠、空軍の壯烈、事變の進展が眼の前に浮び、とても面白く、とても感激深く、とても泣かされる。男も女も必讀の傑作小說！

愈々好評　五分間奮鬪傳

▲滿鐵總裁 大村卓一氏
▲產業組合中央會主事 千石興太郎氏
▲東京魚市場社長 田口達三氏

鍛錬の驚異 神技秘術大會

▲樞密顧問官 松浦鎮次郎氏の感話
▲護國寺貫主 佐々木大僧正の說話（千利休と楠木正成）

私の感心してゐる人の話（三名家）

面白い話題の繪解き

支那事變の將來　鈴木少佐

世間學・人間學　下村湖人

淚ぐましい話・滑稽な話 動物美談三題（三名家）

一發必笑 朗らか笑慰彈

奇想珍案 寫眞を見て漫畫家は考へました

愉快特輯 キング大娛樂園

特大滿員 漫畫大レヴュー館

武士道物語 隻手の驍勇（大倉桃郎）

漫畫物語 突貫坊や　松下井知夫

新作落語 鐵砲　金語樓

面白く小說欄の賑かさ

評判小說 をり鶴七変化　角田喜久雄
評判小說 愛憎の書　菊池寬
評判小說 國難　加藤武雄
評判小說 嫁取り双六　佐々木邦
評判講談 木曾の勘八　神田山陽
評判小說 若い力　川口松太郎

大膽な乙女、内氣な乙女、愛の大波瀾！ 勝敗　横山美智子

涙と笑！家庭劇小說傑作集

義勇小說 立花宗茂　橘爪彦七
家庭劇 日の丸を振る母　曾我廼家十吾
俠客小說 千両素ッ裸　久我荘多郎
探偵小說 乳房の血指紋　楠瀨正澄
美女小說 驕れる千鶴　山本周五郎
愛の小說 人生の獨樂　市橋一宏

感謝の お父さんと猫　鹿島孝二
走る幸運 トラック虎さん　伊馬鵜平
人情諧謔 愉しき敗北　林二九太

挾込折本附錄 國譯總ふりがなつき 般若心經・觀音經・阿彌陀經（三經全文登載）

新侍從武官長 畑俊六大將の縱横談（私は斯く考へる）

海軍陸戰隊 多田野部隊長＝陣中感話（これだから日本海軍は強い！）

奮鬪美談 貧乏を征服した青年

◎此の外名記事、口繪等多數あり（六十錢）

御近所の書店でお急ぎお求め下さい。

東京小石川 大日本雄辯會講談社

家庭

幼兒と母性【上】

幼兒展をひかへて

離乳の心構へは 出産のその日から

京城友の會 花村芳子さん談

いつの時代でも、何の時代の國家を立派にしてゐることは誠に大切ですが、國家非常の時局に母性のために特に幼兒の榮養、衛生等について幼兒を立派に育てる工夫と努力の發表會が、來る十三日(月)から十五日まで八日間(午前九時から午後五時まで)朝鮮社會事業協會、城大醫學部小兒科教室後援、京城友の會主催のもとに南大門通朝鮮貯蓄銀行で幼兒生活展覽會を催すことになつてをります。友の會々員花村芳子さんは幼兒の生活について次の如く語られました

三ツ子の魂百までといふことはよくいはれますが、この言葉が示すやうに幼兒教育は教育の中でも特に土台となる大切なものであり又困難なものであります何事も最初が大切ですが、教育についても子供が生れるその時から母親の賢しこい用意が大切なのです

せん。幼兒の教育は胎教や乳兒期の教育では本當のことは出來ません、その日常の生活を通しての、有力な教育が行はれるのでムいます日常の生活と申しますと、その中には食べもののこと、着物の事、睡眠のこと、すべてが含まれる譯で、それを通しての生活の仕方が問題になるのです

お七夜の

などといつて用ひられるのを聞くこともありますが、習慣がついて了ひますと、癖を好む性質も、規則正しい生活も、哺乳兒の頃にその土台が出來て了ひます。そして不整頓を取り除くことは、申すまでもありまして困りますけれど、細心の注意と

早い離乳

離乳は早ければ早い程よいと云はれますけれど、先づ第一のことを申上げてをりますが、これを緩めるは離乳期でございませう『離乳は早くからゆつくりと』これが新しい離乳方法の標語でございます

努力と根氣の確かな場合には往々失敗することがありますので、或一部の方々からは困ります。然し離乳の心構へをすゝめ、さうすれば完全に離乳するまでには一年といふ期間があるのでございます。一年の期間があれば、離乳プランはすべて極めて徐々に進めてゆくことが出來ますから今までのやうに僅か二三ケ月で離乳するのとちがひ、少しもあわてずに、ゆつくりと自信をもつて從事を進めてゆけて、一年目には母乳を離れて、立派な榮養をとることが出來るやうになります

母乳は生後六、七ケ月頃から次第に質分が劣してきて、成長に必要な蛋白質が段々と減つてゆくことは誰方もご存じのことでありますが、果汁のやうなものから初めて他の適當な食品を、乳兒の腸胃状態に合はせながら少しづつ併せて用ひることに、早くから馴らされて困りますと母乳だけの場合の榮養の不足を必要に應じて補つてゆけて、發育の盛んな時期に十分な榮養を與へることが出來ます

スマートで活動的なスーツ

簡單な型を選ぶこと

夏の生活に最も活動的で經濟的でしかも比較的に一般向きのする服裝といへば矢張りスーツであります。今年はデザインの方で特に目立つた變化はありませんがスーツは出來るだけ單純な型がよいらしい

ここに掲げたスーツの型はシーテング、リネン等の地質のしつかりしたもの、色はナチュラル、リネン、ブルー、白

以上の方に外出用に、オフィスに一寸した訪問に旅行等經濟的に向く型で、手軽にしてブラストロンやジャケットとマッチするものを二三枚作り時々變化を與へると經濟です。スカートは共布の方が上品でありますがコートだけとスカートだけとの比例で裂離のバランスを調へることが最も大切なことである事を忘れてはなりません(京城丁子屋婦人服部調べ)

牛乳と神話

日本では昔牛乳は藥

お釋迦樣の好きな醍醐も牛乳

世界中どこの國に於ても、大切な日用食品となつてゐる牛乳。世界中のあらゆる國の數々を牛乳から受けてゐる。かうした數を考へると、牛乳の歴史があまり知られてゐないな話です

×

印度の一經典によると、ブラーマといふ神が最初に酪、酪、牛酪、乳酥、醍醐、乳汁、水の七種をつくつたとされてゐるから印度においては極めて太古から牛乳が用ひられたことがわかる。佛教經典にある醍醐味といふ言葉の内容は酪牛乳のことであり、お釋迦樣はよくこれを用ひられたといふのもこれでうなづけませう

支那では殷周時代—今から四千年以上も前に持らへたと推定される牡牛の像が發見され、其他いろいろ牛に關する遺物が見用されたのから推して、牛の飼養は非常に古いと云へられるが、牛乳についてはあまりはつきりしない。然し蒙古方面では成吉思汗の昔から飲用されてゐたといはれる。又、南部では牛乳を點子と見做し、酪、蘇とか高酪とかの文獻には生飲人を制せしむ、點飲人を口飲せしむ、蘇を薦むべきなり』とか『用熱風人は宜しく之を服すべし』『皮膚を潤し、心肺を養ひ熱を解く』等と記されてゐる

日本の一經典では食物を司るのは保食の神であつて、牛馬の祖先である

日本神話にも牛は現れるが、飲用ではなく耕作用である。唯、日本書記に『天皇…させられるや…大いに牛酪を興發す……』とあるがこの場合の牛酪とはいつたい何であらうか

×

牛乳を飲む方法が傳はつたのは欽明天皇の御代で、高麗を討伐した時に、智聰と云ふ高麗人の醫師を伴ひ歸つた。この醫師は內外の典藥書その他百六十四卷を朝廷に奉つたがその子孫は日本に歸化し、牛乳を搾つて天皇に奉つたので大和藥使主と云ふ姓を賜つたと云はれる。この場合も牛乳はあくまで藥であつて、飲料ではない。子孫は代々この業を傳へて朝廷に仕へたところから、一名乳部とも云はれます、その後牛乳を搾つて酪をこしらへ、いろいろの要品として使用するやうになつたのです(醫學博士岡田道一氏談)

鯵の變りフライ

鯵の新身を三〇四つ割し、鹽胡椒を鍋に煮立たせておいてさつとくぐらせます。

これを俎板にのせて水氣をきり、ホワイトソースを隙目にぬつてメリケン粉をまぶし、玉子、パン粉の順につけて揚油であげます。

ホワイトソースはバタ大匙二杯を鍋に溶かし、メリケン粉大匙二杯を入れてこげさぬやうに炒め、冷たい水で鍋底をちよつと濕してから一合の牛乳を入れながら練つてつくります。

催し物だより

▽和信
◇金森發田（六月上旬…七日迄）
◇夏季化粧料賣出（六月上旬…）二階
◇三品一圓均一賣出（六月上旬）地階特賣場

紙上病院

淋疾の藥

【問】廿二歳の男淋疾に感染しましたが、賣藥によりても根治可能でせうか、如何なる賣藥がよいでせうか（煩悶生）

【問】數ケ月前より淋毒性副睾丸炎を起して非常に困つて居ります。何か良い自宅治療法はございませんか御下教願ひます（完山一讀者）

【答】淋病の治療はズルホアミツト劑を試みるがよい。大體のものが奏効する、中毒を起さない程度に使用する。一つのズルホアミツト劑（テラポール、ゲタリン等）なら五・〇瓦前後を使用し、ムリンアルベジール等なら二、三丸服用すると大體は治る（瀬戸病院長）

指先の畸形

【問】〇形的に觸く發達した指先の骨格（異肉あり）何の畸形ですか。畸形出來ませうか（R・T生）

【答】手術により異肉の蜷きものは切除して行けば相當程度に防ぎ得ると存じますが、だけではどんな風に觸いものか判りませんので詳細の説明は兼ねます【三浦博士】

鮮展審査員に "婦人服"を聽く (四)

本社主催

朝鮮服は胸が窮屈

派出過ぎる京城の婦人

【寫眞】＝チョバギユといふ帽子を冠つた朝鮮婦人

【矢澤】私は、今年の流行はこれだといふことにする、（笑聲）流行品はそれをお買はなければ恥になる（笑聲）…だとか…て作つた（笑聲）…いと思はれないのです、これは一番に、男もさうですが、女子の服裝い頭が…の帽子です、…下されて行くやうな繁栄になる

今高村さんがお話になつたやう

【高村】女の服装だけぢやいけない、日本服の趣味を高めなくてはね、それには大抵、朝鮮家庭りの趣味から改めて行かなければならぬと思ひます、全く無自覺に對するさういふ教育が足らない、男でも女でもここに根本的な欠陥があると思ひます

【伊達】一番大切な中等學校時代にさういふ點が缺けてゐると思ひます

【矢澤】話がどうも少し教育局の方の仕事になつて來ましたね（笑聲）

【本府奥山】社會教育の問題ですよ

【高村】例へばベリーあたりの女を見ても隨分金のかかつたものを身につけてゐるのもあるが、又地下足袋あたりで働いてゐる婦人で實に淡々としてゐるのがある、金の高は比較にならないが、物を選擇する頭がある、やはり教育ですね、安い物でも非常に上手に使つてゐる、經濟的の着物に敵はつて買ふやうでは駄目ですよ

【西田】朝鮮の服は色が單純ですからその點はいゝですね

【津田】次に矢澤先生如何ですか

【矢澤】私の母ですか……私は和服を着て四年足かけ五年着て通しましたが、和服には和服の長所があり

朝鮮服には朝鮮服の長所がある

と思ひます、而して兩方を比較對照致しますと、朝鮮服も和服も體に上品で着物だと思ひます、和服はあの帯をしめると着付く、しやんとした氣持になります、その點和服は體が不安心でしやうがありません、朝鮮服は胸のところが窮屈ですが、その他のところはとても樂で、不自由なところがありません

この頃は二三年東京に行きませんから分りませんが、京城にゐらつしやる內地人の奥さんや娘さんの和服の配合、柄合といふのは、實に何と申しますか下等と言つてもよいやうな氣が致します（笑聲）高村先生が仰有るやうに服裝に對する觀察が惡くなつたやうに思ひます、特に今年あたりは支那事變の關係で支那式の服用な帯や眞赤な牡丹のついた着物を着てお歩きになるのを見ると、こんなものかしらと思ひます

それから朝鮮服ですが、朝鮮服は洋服のやうに調和をするものでなく少くも下着を二、三枚着るのが本當です、さうして薄物の下に下着の色のゆらぐところがいゝのです、中澤先生のお話のものはそれであらうと思ひます、私は自分のことは申上げないで和服について惡口ばかり申しましたけれども、朝鮮服にも考へなければならないところが澤山あります

高村先生の奥さんが感慨して朝鮮服をお召しになつてゐるといふことは大變有難いと思ひます、何か私達に出來ることならお世話して差上げたいと思ひます（笑聲）

【高村】どうも有難う

これで一日量

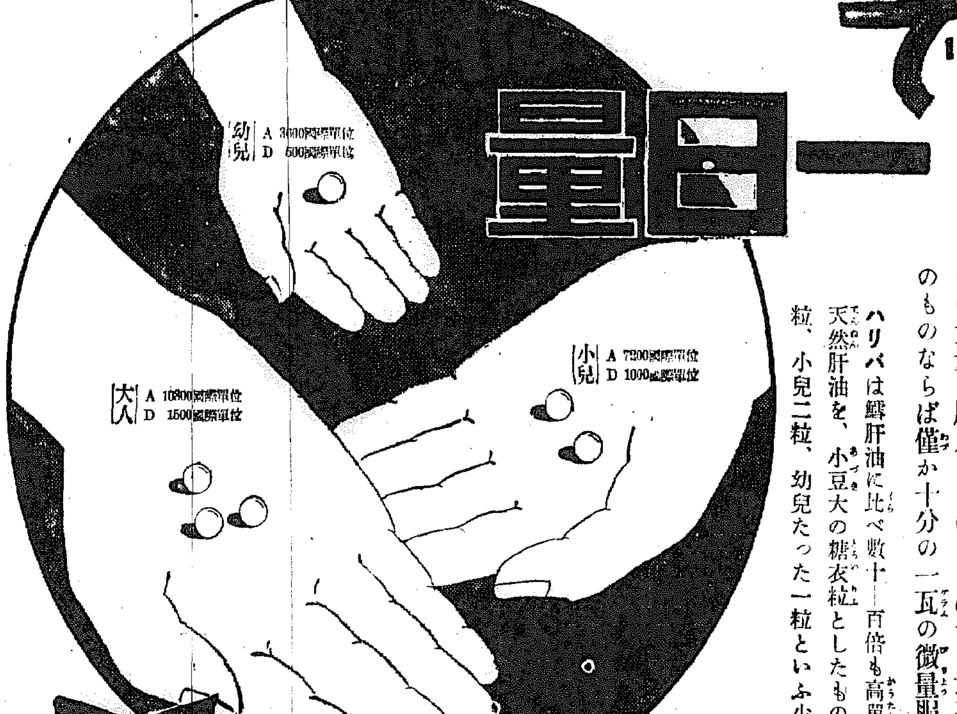

肝油の効力は…… AD量で決まる

同じ一瓦の肝油でも、ビタミンAを僅か六百單位しか含まぬものもあれば、六萬單位を含む高單位のものもあり、用量もこれに從つて調節せねばなりません。例へば一瓦中六百單位の肝油なら一回に十瓦づつの大量を服用せねばならぬが、六萬單位の高單位のものならば僅か十分の一瓦の微量服用で足ります

ハリバは鱈肝油に比べ數十—百倍も高單位のADを含む天然肝油を、小豆大の糖衣粒としたもので、大人一日三粒、小兒二粒、幼兒たつた一粒といふ少量で充分です。

科學的に効力を檢定

どの肝油も、色や味や外觀だけでは容易にADの含有量を測定し得ないものです。この點ハリバは動物試驗や比色試驗に加へて、最も尖端的な分光寫眞、放射線寫眞などあらゆる科學的裝置を整備し、一粒がA三六〇〇國際單位、D五〇〇國際單位と言ふ一匙分の肝油に相當する高單位を正確且つ均等に含有するよう……嚴密に檢定して効力の萬全を期してをります。

古い肝油を近代化

榮養劑もいろ〳〵ありましたが幾十—百年の昔から今日に至るまで、少しも流行り廢りなしに多々益々用ひられてゐるものは肝油です。ハリバはこの古い歴史の肝油を最も科學的に近代化した製品で臭くなく、お腹にもたれず、肝油嫌ひな方でも樂々と連用出來ます。

ハリバ 一粒肝油

東京・大阪 田邊商店

百粒…二圓五十錢 五百粒…十圓五十錢

HV744

新マツダランプ

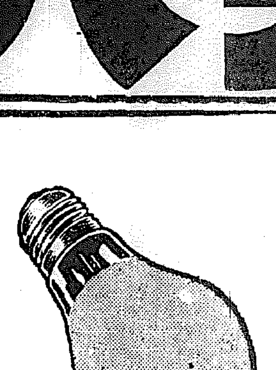

五十年の歴史と
世界的有数な研究所を有する
日本最古の製造所東京電氣株式會社が
確信と責任とを以てお勸めする電球です。

二割明るく
二割のお德

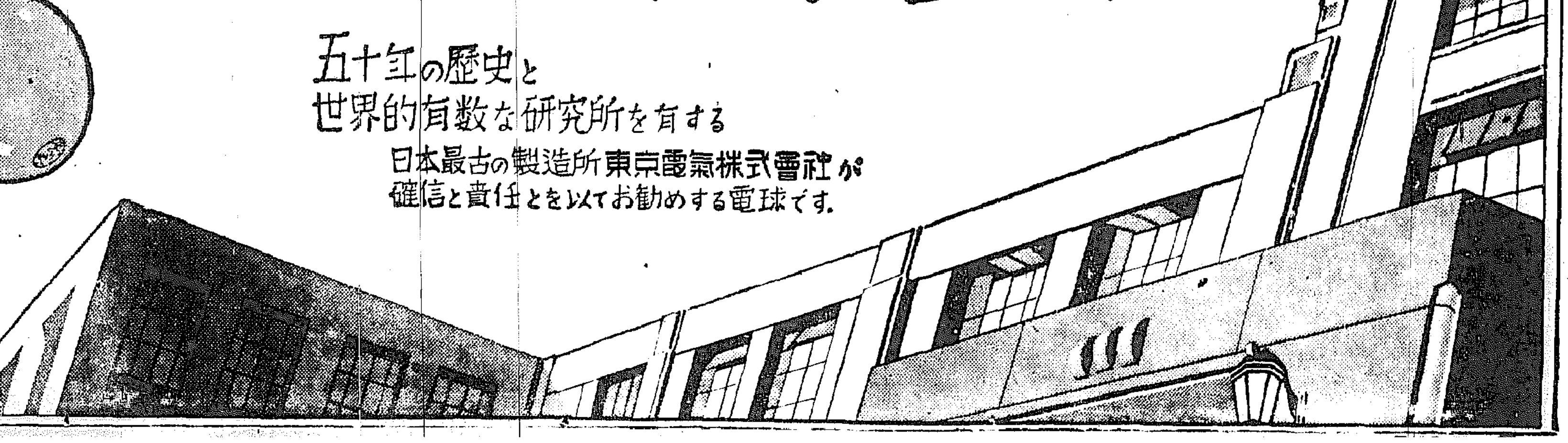

中鮮京日

京畿道通信網
仁川支局（電話三五七）開城支局（電話四五五）永登浦支局（電話一三六）水原支局（電話三二二）長湍、汝山、江華、驪州、平澤、廣州、安城、利川各通信部

名まで變つた屑屋さん 有卦に入る下駄屋
時局の新名物、仁川にも蔓る

【仁川】物資節約の波から反對に浮び上つて時局を謳歌してゐるものに屑屋さんと下駄屋さんで、特に屑屋さんは一昔前まで時局めいた「廢物回收業」といふイカメシイものに變つて有卦に入つてゐるが、仁川府内に於けるこの兩者の最近の景況ぶりは……

ポプラの下駄

所謂安物の桐下駄は從來は桃山町下部下駄製造工場だけであつたものが、皮革統制の今日では府内に六ヶ所に増加し、なものを加へて實に六ヶ所に増加し、しかもその生産高は、下駄工場は從來は一ヶ月一萬二千足程度であつたものが、最近では僅か十日間で從來の一ヶ月分より四千足も多い一萬六千足、一ヶ月には四萬八千足から五萬足といふ景氣ぶりである、これがため、桐材の極度に不足を來したが、從來全然顧みられずにゐたポプラを使用してみたところ、本物よりかへつて喜ばれ、賣行も良く、一日三千足製造能力の工場を持つて大々的にポプラ下駄を製造するに至り、かくてポプラ下駄は遂に新名物にまでなつてゐる

廢品回收業者

……つてしまつたが、仁川における現在の生業者は一千名に分ち、當局では京畿道の重要物資にまで擧げられてゐる……を見せてゐる
……名もあり、事變前の二十倍といふ有樣で、四百人樂隊といふ有様であるが、まだ〳〵これから増加する傾向にあり、この調子だと今に仁川府の呼び物が新名物になるであらうとまで見られてゐる

恤兵金に六百圓

【開城】府内北本町の一人の婦人會主金某氏は第一線で活躍中の皇軍將兵の勞苦を偲び、聊かなりとも慰勞したいとこの程恤兵金として六百圓の献納方を開城府に依頼

惠山鎭、城津間に 新な開發の大動脈
期成會で準備進む

【城津】咸鏡北道に隣接する咸南北中部地方からの大陸の戰時に重要地帶上、地下資源は現在多く近年明朗を見た惠山城津道及び總兵道路に據つて當局へ搬出されてゐるが、現在の輸送力では到底消化しきれず、加ふるに最近、今まで重要輸送路として……江の流筏が不可能に陷るといふ見透しが次第に明かとなつて來た爲め、必然的に莫大なる物資江流域の森林資源は惠山鎭を經て城津へ搬出される運命にあり、將來この奥地からの大陸輸送には惠山線一本に依存すること絕對に許されぬ状態であるため、近時鐵道當局でも主として内地資源搬出を目的に惠山鎭を起點として城津—吉州間の鐵道建設を計畫してゐる模樣であるが、これに先立ち城津では兩港間の鐵道建設を企畫して國策に寄與すべく資本金二千萬圓を以て城鎭中部鐵道株式會社（假稱）を創設されることになり相當具體化されるに至つた、なほこの會社創設には既に有力出資も續いてゐるものゝやうで實現の可能性は大きい

この假稱城鎭中部鐵道期成會の創設については去る二日大城津建設期成會主催のもとに會議室にて午後八時より關係者大會が開かれ、城津—惠山鎭間の鐵道敷設に關する件といふ議案の決定、金弘東氏を長に準備委員の選任を……に一任して十二時散會し、其の後は數日中十數名の準備委員の手に移され趣旨書の作成……結果、具體的方法も更に立案され、物動計畫と鐵道當局の認可とともに第一期計畫城津—合水間、第二期を合水—惠山鎭間、第三期……立を計畫……

開豊郡の麥大豐作
平年に比べ五割の増收を豫想

【開城】開豊郡下今年の麥作は稀有の大豐作で、六千四百町歩の作付面積から最少五萬石（平年に比べ約五割）の增收が豫想されてゐるが、昨年に比べ約五割の……

高い三拍子
新義州の衣食住費 勤勞者階級は悲鳴

【新義州】國境地帶といふ特殊事情により新義州の諸物價は從來も相當高いことで有名であるが、更に五月中の觀賓の物價指數は一七七・三で、前月より六・五四、前年五月より一九〇・三といふ高さを示し物價高を如實に物語つてゐる、即ち新義州商工會議所の調査によれば、調査品目七十種のうち前月に比べ騰貴したもの四十種、下落したもの六種、保合四十種で、小賣物價は調査品目七十八種中、騰貴二十三種、下落六種、保合四十九種で平均指數は一六七・四六を示し

これもまた四月より四・八六、昨年五月より二四・九六の騰貴ぶりである、そのうち最も騰貴の甚だしいのは綿布類であるが、調味類がこれについでゐる、家賃の高いことで定評ある新義州はこれによつて衣食住の三拍子が揃つて高くなつたわけで、サラリマン階級にとつては正に殺人的脅威である

大道で出産

【延原】部内……の妻金氏は五日午後五時……

系統不明の匪賊を撃退

【咸興】四日午後十時頃新興坂……部落に突如銃聲起り匪賊ありと認められたので新興坂署から應援……は警察隊を指揮し現場を警戒すると共に……匪賊の風評をなした匪賊十名が西南城方面から……

「花月丸」仁川へ
松島遊園入り

【仁川】松島遊園地ではおいしい料理を出し所でお客に提供することについて研究中のところ、今回鎭江の入道橋下に浮かべてゐた花月丸（七十トン）を購入し園内の池中に浮かべることとしたが、同船に八つ座敷があり、かつ料理の設備もあるので、これからは至極風流に美味な料理を味つて貰ふことが出來ると自慢してゐる

果川面長更迭

【水原通】始興郡果川面長李……氏はこのたび辭任して後任には現……議員、學校評議員、農會議員の金……氏が任命されたが、氏は……
私如き者が面政をつかさどるやうな事は想像だに致しませんでした、しかし就任した以上は微力を盡して面のため働きます

血の雨降る

【价川】一寸した縺れから三十餘名が徒黨を組み兇器を持つて鬪爭し死の重傷を負はしめた事件がある、三日午後十一時頃中西面勝湖里明堂建築……工事に從業する人夫の……西誠山の人夫三十餘名が手に〳〵斧その他の兇器を持つて押しかけ金を呼び出し……斬り……瀕死の重傷を負はせて逃走した急報……

ボロ儲けは川一つ
洋灰類ドシ〳〵安東へ進出 平北土木界、青息吐息

【新義州】遠くにみて聞けば「國境」や「鴨綠江」といふ響に詩的情緒さへ持つて心に迫るが……事實またさういふ時代もあつたには違ひないが、經濟生活が複雑になつて來た現在はなか〳〵詩的どころの騒ぎでなく、江一つ隔てゝ兩岸なる兩地の物價を對手に利に敏い商人は血眼である、一例を擧げると新義州で鉄一噸十九圓の品が安東では百十圓で、一噸九十圓の値開きがあり、セメント一俵につき一圓五十錢の値開きは武報の通りで、一擧に安東へ送れば八百圓の利益となる、こんな事情のもとにあるため不當暴利な商人はどしどし輸出し、この程以來セメントの流出は著るしくそのために平北の事業は全くあがつたりの形である、さしづめ約六十萬圓の豫算で本年度内に完成すべき金山道路は一號線九米、長さ二百四十四米の工事は僅かだけで後の工事が出來ずその他大小工事で着手しながらうにもならぬものが約百件に及んでをり、平北の土木は正に……

金州に府營住宅

【全州】府内の住宅難はその極に達し、これが緩和方策が叫ばれてゐる折柄、府當局では去る四月買收した府生町の府有地七千坪内に府營住宅の建設を立案中であるが、家賃は五圓、十圓、十二圓の三種で、……内地式住宅とし五月中……

この赤誠を見よ

【永同】新興……

勞力の調整に 名案、勞働票
優秀勞働者票も作成

【群山】いよ〳〵工事施行期を控へて勞力の調整に拍車がかゝることになつてゐるが、社會課では今回これ等勞働者の離散防止並に府勞務者における勞働者の勞務防止の徹底を期すべく、勞働票を發給することになり、土建勞務者に二萬、雑役勞働者に千五百、道路修繕勞働者に千、取扱事第一回發給を近く行ふが、これは一つの技術問題にもなり、これの持參者はどこの工事場でも一應勞働者を採用し、反面に傾倒、不正行爲のあつた場合にはこれは取上げられるから勞働者の素行向上に資することにもなり、多大なる効果を擧げるものと期待されてゐる、なほ、同課では近く「優秀勞働者票」なる優秀票も作製し成績優秀勞働者に授與する

婦女子も總出動
開豊郡下の田植ゑ 十五日迄には完了

【開城】開豊郡管内一萬一千餘町歩の水田は去る一日から田植を開始、來る十五日までには全部完了の豫定であるが、今年は特に時局柄國民精神總動員の趣旨に副ひ婦女子も總出動一……勞働を擧げて田植に從事し……各面各部落ごとに「婦女子出勤……」一萬五千名の……

水道取締打合會

【咸興】道警察部では來る十三日午前九時から道會議室に管下各署の衛生主任……を招集して水道取締打合會を開催する

銃後の一錢

【咸興】煙草小賣人への銃後運動の一つとして專賣局咸興出張所では中央と呼應し七月一日から管下各煙草賣捌所の煙草小賣人から一錢當りの獻金を賣上高に應じて行ふことゝなつた、即ち煙草小賣人への賣上高は月三回となつてゐるので一回毎に小賣人から自發的に一錢づつ醵出せしめたら管内小賣人一千六百餘名に對し月平均四千八百圓の醵金になり、これを國防獻金として國防獻金に充てることゝなつてゐる

專賣局咸興出張所で

小學校の爭奪
社宗里部落民再調を迫り 道當局も持て剩す

【全州】既報、金堤郡白山面社宗里私立校舍復に端を發した白山面第二公立小學校の移轉問題は、道當局では「一日設可した以上、校舍の位置の變更は出來ない」と言つてゐるが、社宗里部落では尚望みを捨てず、各方面に運動し、去る五日も代表五名道廳を訪問して、再調を陳情した以下代表者の話

社宗里に公立小學校をもつて來るといふ話は、柳相根面長、渡部第一小學校長、吉田學務係主任の三氏が實地を見た上、社宗里は適當と思ふが、校舍の敷地の地均、補立金千圓、備品千圓といふ三條件を備へる必要があるといふ話だつたので、右三條件を揃へて、私立學校の方は部落大會によつて廢校の決議をし、敷地の方も伐採時期でなかつたが特に校舍建築豫定地といふ條件で、郡の許可を待つてゐたのですが意外にも隣接の上里の方に同様の學校新設の運動が起り、柳相根面長が委員長を呼び出して「早速學校の位置が決まつたから明日から知らせよ」と言はれたので、學校の位置は上里と決まり、その中間に設可された、今更とんなことになるとは夢にも思はなかつた

まだ認可されてゐない事を確めて其の後各方面に折衝し、郡當局では認可されたもので、當局を訪ね、我々の希望しない土地に認可されて了つた、しかし、私達はこんな事情で責任者との間に約束があり、又どう考へても現在認可された處は學校の所在地に不適當だと考へ、もう一度よく實地を調査して貰ひたいとお願ひした譯です

道學務局では左の如く語る
社宗里に内定した事情その他において關係當局者に或ひは遺憾な點があつたかも知れないが、現在の學校の位置を變更する意思はない、道當局及び郡から代表者を選んで、その選定を郡守に一任したといふ話も聞いてをり、又現在の學校の位置は、全體的にみて至く好適地と考へてゐる

簡保宣傳映畫
丹陽で盛況

【丹陽】郵便所では簡易保險宣傳を行ふ爲、……日午後八時から丹陽普通學校で映畫を催し……約千二百名……

前科合せて十六犯
牛賣りを專門に例の土砂流し 全鮮を荒した四人組

【開城】全鮮を股に牛市場をつぎつぎと物色な牛買に取入つてはうまく天氣師を働いてゐた一味四人の詐欺團が開城署に檢擧された——全北全州郡鳳東面九五〇李……、林春在（ ）同郡…里、崔…（ ）同郡…、尹…（ ）同郡……、九李南龍（ ）この四名は何れも前科四犯の强か者で昨年十月以來大田、論山、淸州、龍井、洪城、堤川、安城、元山、江景及び京畿道内主な牛市場に出沒、純朴な牛賣りを相手に表面だけ本物の札束で例の土砂流しを働いては三十五千圓を捲きあげてゐたが、去る五日開城府內に於ける牛市場に現はれたところを挙動不審と睨まれ開城署上田、李兩刑事が尾行するうち……を左右にし逃走を企てたので、直ちに身體檢査をすると所持の風呂物包みの中から前記のやうににせ紙の札束が現はれたので、有無を……に价川署員が驅つけ容疑者取調べを進め、外十餘名を犯罪嫌疑取調べたてゐるが兩人は……記者……數名が……の前を通りかけた際、……との間に口論が始まりその爲め……打ちされた事實ありそれに恨みを……して仕掛したものらしい

坡州青年團總會

【汶山】坡州郡聯合青年團では六日午前九時から汶山で總會を開催、郡長、村部長の祝辭、……

レプラの惡事

【釜山】……慶北滴道生れ……慶南山淸……

違反府議
ちかく送局

【釜山】釜山署高等係では府議選擧前から違反事件について極秘裡に捜査を續けてゐたが、愈々某内地人府會議員の違反行爲確實となり、相當の證據固めも終つたので近く關係者を召喚、訊問するがな住北釜山署高等係で取調べ中の某半島人議員については、原田高等主任が五日檢事局と打合せを行つた結果、愈々近く送局することになつた

……投票の……計、一人一投の……發表、役員及び來賓の……午後からは鍾胸小學校々庭で……會に移り、……め總道外十三種の……所を……前年の成績を示した

興亞の職業戰線へ
勇士の遺家族大進軍

【釜山】職業紹介所への就職依頼は近來非常に激増し五月中に扱つた數は左の通りである、なほ求人求職ともに内地人女子が男子に比べて著るしく多數を占めてゐるのは明白遺家族の職業戰線への進出によるもので、これは今後家族調査の徹底と共に益々増加するものと見られてゐる（單位人）

▲求人數六百六十六（前年同月より一百五十一增）内譯＝内地人男九十九、同女二百五十五、半島人男二百二十、同女九十二
▲求職者數一千二百二十（前年同月より十一增）内譯＝内地人男九十九、同女二百五十四、半島人男七百七十一、同女九十六

生れ……を中心として……紹介により一名のレプラ患者は釜山府大淵里に舞戻つて五月北部日鮮河……四月中旬から……

【釜山】……派遣された溯問大尉に釜山邑民を代表として慶南邑民その他關係者から殺到した河東討伐飛行の喜びが唱つて去る二日午前十時飛行機が……河東地域に飛來して邑民の歡喜に應へ低空飛行その他種々の妙技を見せたが飛行機から投下した戰地ビラは銃後國民としての結束を鼓吹ならしめ非常な效果をあげてゐる

……り次第に五百餘圓を……して……費に充てゝゐたが四日午後八時……

价川の打合

【价川】郡……社會係では各面社會係書記六名を招集五日午前九時から國民登録……事に關し三日間打合會を開催した心にきいてゐる

六萬五千名であるが出席者は各郡の自動車……の多人數を使用する事業家等五十餘名で、本府……

鯔油タンク新設

【淸津】……鯔漁業の油に備へるため咸北道鯔油……では……タンク新設の方針をたて、すでに道内各主要地に……設計をみてゐるが、今年度は西水羅、城津、……、……、陽大津……の四地に新設することに決定、西水羅には一千二百石……、……等、……各一基……何れも七月末までに完成せしめることゝなつた

平北道の國民登録

【新義州】平北道における國民登録事務は既報の通り五日より……日間道廳第一會議室で行はれてゐる、平北道内の推定登録人員は約……

出漁して一月
遂に歸らぬ漁船 乘組員八名も絶望

【木浦】府……町一丁目九…………氏は動力附漁船第……丸で去月一日七名の乘組員と共に……を出漁したまゝ未だに歸港せず、折からの暴風雨のため七名の乘組員と共に遭難したものと見られるに至つたので、五日右乘組員の家族から本浦署に申告してきたもので……の被害額は約千圓見當

繭販賣契約

【淸州】……既報の通り忠北道内の本年……の……契約を……

高等官も顔まけ
新義州妓生の荒稼ぎ

……は曆年で三等級以上十七萬七千圓、四等級以下二萬一千五百圓計十二萬八千五百圓の出張を示し五日現在の……

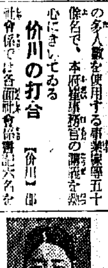

【新義州】朝鮮券番では去る五日午後二時から所屬妓生百六十三名のうち昭和十三年度中揚高のベスト十……を發表……九名のうち一等賞を授與された……海月さんはなんと年收三千七百三十圓で年收……百圓以上と云ふた高等官も顔負けの〝サービス稼ぎ〟ぶり、次ぎが三千百八十二圓を下らない收入があり時局そつちのけの芳しくない好景氣ぶりを見せてゐる、受賞者は左の通り

▲一等海月三、七三〇圓▲二等……三、一八二圓▲三等……二、一一九圓▲四等……二、八六六圓▲五等……二、八二八圓▲六等……二、六九五圓……

小學校に千圓

【延原】……氏は……部落の大半……協力援助しをり……金として金一千圓を寄附した

部落の大半を燒失

【城津】三日午後三時四十分頃……一方より發火折からの強風に煽られ隣家に燃え廣がり同地方の消防組や……の應援出動、金山人夫その他消火に努めたが……に同部落の大半二十戸を燒失した……一萬四五千圓の見込である

人の動き

▲坂田朝治氏（大阪市長）六日朝京城から釜山へ、海雲台に一泊
▲中村源二郎氏（明城少年刑務所勤務寺守長）宿舍挨拶のため六日本社開城支局來訪

シネマと演藝

◇愛館【仁川】八日より……大……
◇……館【仁川】七日から三日間……

お茶うけ

◇……まだ……
◇……ところが……

病毒に惱む方に
是非知つて頂きたい 色々の知識と手當法

おさ子んの

病毒の方は御用心
春が一番猛威を振ふ
吹出物にも腫物にも 梅毒性のものが非常に多い

一見健康さうに見えた方でも春先になるといつもニキビの樣な吹出物が出來たり、頑固な腫物が頭や首筋へ出來て、なか〳〵治らず、記憶力や思考力が減退して、頭が段々馬鹿になり、神經衰弱に罹つた樣に夜も安眠出來ぬと云ふ方が澤山あるが、かう云ふ方々の血液を檢査して見ると、其の原因が梅毒である場合が非常に多い。

それは梅毒の特徵として一旦治療しても治り切らぬ場合は五年でも十年でも體内に潜伏して居て、突如として猛威を振ふからで、自分では覺えのない方でも親の梅毒が遺傳して永い間知らずに居た結果恐ろしい梅毒菌が全身に蝕び込んで居るからで、放つて置くと段々惡化し取返しのつかぬ事になりますから、體の調ひのある方は一日も早く徹底的に治療する事を忘れてはなりません。

ベルツ丸
病毒の治療に 力强い内服藥

（主 效）梅毒、淋毒、痔毒、横ね、しつ毒、ひえ毒、せきずる瘡、腦梅毒、遺傳梅毒、リウマチス、頑疾の皮膚病、ニキビ、動脈硬化症、便惡性

（價 藥）二十日分三圓　三十五日分五圓　七十五日分十圓（徳用）二十圓（家庭用）三十圓　送料 内地各十五錢

本舗　東京市日本橋區檜町三丁目　鈴木日本製藥社

（全國有名藥店デパート藥品部にあり）

SUZUKI NIPPON-SEIYAKUSHA

「京日案内」の御すゝめ
料金低廉にして效果絶大の「京日案内」欄を御利用下さるやう御すゝめ申上げます。
電話本局二四五九番
京城府太平町　京日案内廣告社

大禮服 金モール 帽章 各前章
松よ志
金モール刺繡店
京城本町二丁目一〇二
電話本局五、八七〇番

尋人　山崎義一殿
至急御所知らせ
大阪市……町三〇　御通報方
中村長作

京日案内
料金表（料金は總て前金）
種別	一件一回	同以上一回
五行	一圓五十錢	一圓三十錢
十行	二圓	一圓七十錢
求職五行	一圓	
何れも各行毎に……五十錢

雇入

女事　新義……事……
女中　至急入用　京城府黄金町三……

給仕　採用……
女事　……
小店　……
齒科　……
裁斷　……
金融
電話
電話
看護
雜件
寫眞
電話

特別案内
内線電工募集
新興電業社
事務員數名募集
朝鮮製鋼所
募集
岡田醫院

●頭痛にノーシン●

價 二十包 五十錢 一圓

全國の藥店やデパートにあり

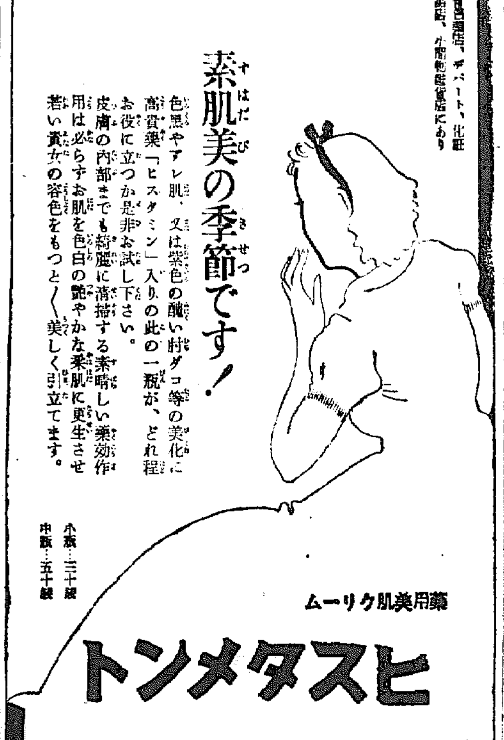

素肌美の季節です！

色黒やアレ肌、又は紫色の醜い村ダコ等の美化に高貴藥「ヒスタミン」入りの此の一瓶が、どれ程お役に立つか是非お試し下さい。皮膚の内部までも綺麗に滲掃する素晴しい藥効作用は必らずお肌を色白の艶やかな柔肌に更生させ若い貴女の容色をもつと〳〵美しく引立てます。

全國藥店、デパート、化粧品店、小間物店にあり

小瓶…三十錢　中瓶…五十錢

藥用美肌クリーム

ヒスタメントン

本舗 資製藥株式會社

C—12

朝鮮みやげにツルチュク貰つた人が大喜び

清淨と整肌を兼ねた國產唯一のクリーム石鹸

專賣特許第一〇一四二三號

質よく・匂よく・泡立ちよし

■高級植物性油脂を原料とし更に抹香鯨の特殊油様物質を配合した本邦唯一のクリーム石鹸です

十五セン

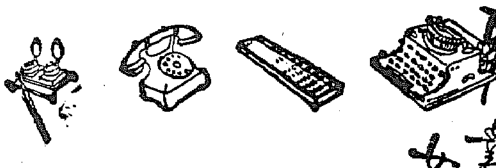

職業戰線に立つ女性のみなさま！

勤めを終へて、お家へ歸ると、何をするのも厭はしくお思ひになる事はありませんか？ 職業をもつ方特有の、この障害を防ぐには榮養を豐富に含有するこの一杯を召上れ。飲めば急速に疲勞が治り、能率があがります。

御婦人向の強壯飲料

蜂ブドー酒

東京 大阪 近藤商事株式會社

14—17

全 嶋谷汽船出帆

朝鮮總督府命令航路 朝鮮、北海道、大連

仁川出帆代理店日鮮海運株式會社

大連行 貨物專門

黄海丸 六月十二日

裏日本、北海道、樺太行

✕印樺太行(各地急行)

仁川出帆代理店日鮮海運出張所 電話五三八番

黄海丸 六月十八日

仁川出帆代理店日鮮海運株式會社 電話五〇番

黄海丸 六月二十日 群山出帆 代理店 群山海運會社 電話一四番

黄海丸 六月廿一日 木浦出帆 代理店日鮮海運出張所 電話八四番

黄海丸 六月廿二日 釜山出帆 代理店 釜山兒玉商會 電話四〇〇八番

黄海丸 六月廿三日 浦項出帆 代理店 浦項運輸會社

黄海丸 六月廿四日、內地寄港地、境、宮津、新潟、舞鶴、新舞鶴、敦賀、伏木、船川、函館、小樽、大泊、眞岡

◇北海道—北鮮線 命令航路

雄基出帆 代理店 國際運輸支店 電話二十七番

六月七日 羅津出帆 代理店 國際運輸支店 電話一八番

六月七日 清津出帆 代理店 國際運輸支店

六月八日 城津出帆 代理店 北鮮商船組 電話二〇番

六月九日 西湖津出帆 代理店 富田商會 電話二八番

六月十日 元山出帆 代理店 朝鮮運輸支店 電話二〇番

六月十二日 內地寄港地 酒田、船川、函館、小樽

◇各船共最新式優秀貨客船ニシテ娯樂設備完備ス 切符販賣店ハ前記代理店及各地ジヤパンツーリストビユーロー案內所迄 本社及代理店へ御申込アリ次第各航路案內書御送リ致シマス、尙出帆時日ニ就テハ都度最寄ノ代理店ニ御照會被下度候

神戸市神戸區明石町 嶋谷汽船株式會社

MZ—65

今大人氣！小學生諸君に

30點競爭

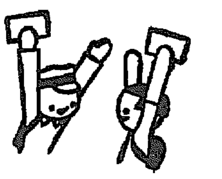

森永ミゼットの函にある點數をあつめて三十點にして下さい ミゼット一個を差上げます

詳細はミゼットの內函を御覧下さい

森永ミゼット

ケイヒンイリ 一ハコ五錢

森永製菓株式會社

藥用 クラブ歯磨

H—31

武田 發賣

ポリタミン

榮養強壯

主成分は……アミノ酸とビタミンB

☆衰弱患者や小兒には蛋白質が大切

吾々の身体は、血液や筋肉をはじめ殆んど蛋白質から成り立つてゐる。そして吾々は間斷なく、この体蛋白を消費して生きて居り、殊に病氣に罹つた場合は一層その消耗が加はるから、十分蛋白質を攝る必要がある。しかし食物中の蛋白質は、そのまゝでは決して榮養として役立つものではない。必ず胃腸で段々消化作用をうけて最後にアミノ酸に分解し、そこで初めて吸收されて体蛋白に組み替へられるのである。

☆アミノ酸の應用は榮養の捷徑である

さて吾々が健康な場合には、日常の食物中の蛋白質が完全に消化されてアミノ酸となるが、病氣に罹つたり、身体が衰弱するときは、折角の滋養物も十分身につかない。いはゆる榮養強壯劑の必要となるのは、かゝる場合である。從つて榮養劑として一番合理的なのは、蛋白質を消化して、胃腸を勞せずそのまゝ吸收し得るやうにした有要アミノ酸の製劑であると言ひ得よう。

☆どんな優れた榮養強壯作用があるか

以上の榮養學理に基いて榮養價に富む「牛乳蛋白」を、体内の消化作用と同様の方法によつて消化したアミノ酸を主成分にし、これにビタミンBを定量的に添加したのがポリタミンであつて、トリプトファン、リジン等人体に不可缺のアミノ酸を豐富に含有する。

①胃腸の消化力の衰へた場合にも、よく吸收されて体成分を補ひ、ビタミンBの作用と相俟つて榮養を昂め、体重を增加する。

②アミノ酸は少量に於ても、細胞を賦活する獨特の作用があるから、食慾をすゝめ、或は病氣に對する抵抗力、治癒力を盛んにする。

③またポリタミン中のアミノ酸は或種のホルモンを形成する。

從つてポリタミンは榮養強壯劑として最も學理的であり、その實際效果と相俟つて今日の愛用をかち得てゐるのである。

病中病後　虛弱小兒　產前產後
衰弱患者　發育不良　手術後の
食慾不振　胃腸衰弱　榮養補給

小瓶(一圓五五錢)
中瓶(二圓五〇錢)
大瓶(四圓五〇錢)
各地藥店、百貨店藥品部にあり

發賣元 株式會社 武田長兵衞商店 大阪市東區道修町

關東代理店 東京市本町 株式會社 小西新兵衞商店

製造元 大阪市[illegible] 武田榮養化學株式會社

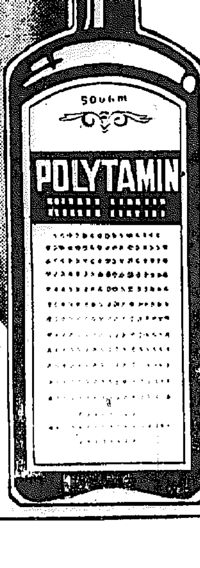

50(1)372

半島全學園を擧げて 御聖旨に副ひ奉る

勅語御下賜記念週間を實施

去る五月二十二日數十五周年記念御親閲式に際し、全國の青少年學徒に優渥なる勅語を賜り、全國民は感激してゐるが、半島の全學生、生徒に勅語御下賜を記念するため、本年は特に來る六月二十二日を中心に一週間を記念週間として二十五日まで各學校で一齊に記念週間を實施し、半島の全學生生徒を擧げて聖旨に副ひ奉る赤誠を披瀝することになつた

本府學務局では近くこれに關する通牒を各道に發するが、週間中の主なる行事としては神社參拜、勤勞奉仕の外に各學校で勅語奉讀式を行ひ、さらに勅語御下賜を永く記念する行事を行ふ計畫である

豪雨も物かは！ 燃上る興亞の熱情

本府愛國班の勤勞工事に總督も參加

總督に、政務總監に、六十五歳の老躯に屈せぬ溌剌たる勤勞ぶりで半島二千萬民衆に時局下の心構へと使命を強調してゐる吾等の南總督が、七日午後五時から朝鮮神宮前の勤勞奉仕に折柄降り出した豪雨の中を愛國班の先頭に立つて勇ましく參加した

この日本府官房の男女職員二千名の勤勞、愛國の意氣は仲良く並んで雨の大土を踏ん張り、新設運動場の心構へは男女愛國班の胸から胸へ、この日當番のいでたちは乘馬靴に國民服だ、と雨を脫いだ上半身にはナスベンダーの作業服で首に手拭ひを卷き、丸い腰へ手を廻して柄を握りシヤベルの

足をかけてサッと力を入れると、續く口は、ひらうた土砂がザクリ…向かつて來て翔手は何叩いただけで

上(に

機に持つてゐる運搬車に「ソレツ」と相手もろ共掛け込むのだ二分三分、五分總督の下に見えるツヤ〳〵した顏が次第に紅潮してきた、ちやうど隣にゐる大野政務總監が、ニコ〳〵笑つてはときどき總督に話しかけるのだが「ウン〳〵」と肯づくだけでしきりにシヤベルを動かし續けてゐる、二十分も經つたころ小雨程度だつた空模樣は俄に曇り雨は流石に降り出した、だが總督は一雨の洗禮もひとつ、ものかはチョイと空を仰いだ

篠)(つく雨の中に悠々と勤勞奉仕の上が顯んでゐた

この時總督にさはつては一と周つたのだらう、少年が傘をさしかけたが、「構はん構はん」と退ける總督だ、雨はますます強雨となり總督も上衣を脫いで了つた

總督の白い半袖のシヤツはびしよ濡れだ、精動本府聯盟の理事長佐原氏は總督が掛けた一休憩への號令を合圖に二百の勤勞部隊は雨中に休憩した、一番後からシヤベルを手放すと休憩所に這入つて來た

降りしきる雨の中に…を眺めやつ

勇躍！大陸へ

興亞青年勤勞報國隊先遣隊出發

【…】今夏半島北支に派遣される一萬一千名の興亞青年勤勞報國隊の本隊に先立つて先遣隊二百六十二名は七日文部省で壯行式を擧げ壯途に着いた

去る四日內原訓練所に於て猛訓練を經た先遣隊は文部省會議室で伊東思想局長より訓示を受け十日午後二時十分上野發の列車で出發、先づ宮城を遙拜し明治神宮、靖國神社を參拜、石黑次官より日の丸の旗を授與されて、一同の感激の中に壯行會を閉ぢた

一行は同日午後十一時三十分上野發で下關に向ひ八日下關着關釜連絡船で渡鮮、八日午後一時に京城着、北支行きの一行は午後一時羅南から…訓練所で訓練を受けた後各部隊に分れ本隊を迎へる準備をなすと共に勤勞作業に從事する

釜山の五人賭博

阿片吸引者も混つて

【釜山電話】釜山在住の支那人數名が各所において賭博開帳中なるを探知した釜山署高等係では七日朝九時頃府內本町某支那料理店で賭博開帳中の山東省青浪州生れ府內瀛仙町李兆新(五〇)外四名を逮捕したが、右は本月初め頃から期每十五圓乃至廿圓の賭博を開けてゐたものである、この中には阿片吸引者も混つてをり大部分が外部から仕入れたものらしく目下その出所につき嚴重取調中

灘銘酒 多聞 シモタ

値ひ正に千金

旱魃の懸念一掃

半島各地慈雨に蘇る

今日の南北地方の慈雨をきつかけに、七日午前頃から半島の各地に待望の慈雨が降り出し、旱魃救援の關係上同日午後五時に至つて京畿道を中心に二九ミリの夕立ちがあり、さらにかけ足で、雨雲は元山、中部へ抜けて、江原道一帶に九〇ミリと云ふ大降りの雨をサービスして八日も降雨續きをワンダリングしてゐるが、半島一帶の農村地方は勿論全鮮にかけて六、七十の各地の降雨を聞いて見ると……

潤ふ南鮮各地

成育期の稲作、出穂期の麥作、米作に待望の雨は、朝に至り南支方面の低氣壓が張出し朝鮮は雨模樣となり慈雨の喜びを期待して

ゐたが、七日午後四時本府觀測所に達した報告によれば、東支那海に七百五十ミリ、黃海に七百五十三ミリと云ふ豪雨となり、次第に東方に押しよせ目下濟州島邊に南下、南朝鮮海岸から京畿、全南北、忠南北、慶南北道に降雨を見つゝあるので、この分で八日朝まで降り續けば相當の降雨を見るものと豫想され、旱魃の懸念も今や解消せんとしてゐる

全南地方【光州電話】

降りさうで降らぬ思はせ振りの天候に全南道農務課では一般農作物の發芽による病虫害に於ける被害狀況實地調査を行ひ十五日頃に降雨なき場合農事對策を講ずべく七日付で管下各郡に通達を發したが七日午後六時現在本道測候所による各地の狀況は

▲木浦 午前五時、同十時、午後二時の三回に亘つて約〇、三ミリ位降雨があつた

▲麗光地方 同時刻に夕立がサッと降り、街の人々は大喜びだつたが農家には物足りなかつた

▲順天地方 午前中〇、四ミリ程度の降雨あり、この程度では農作物も蘇つた

▲榮山浦地方 雨模樣で降らなかつた

▲羅州 水利組合の灌漑區域を除く外の棉花、甜瓜、フミー苗代は慈雨を求めてゐる

▲麗水 頗る快晴で分降りさうもない水道は午前五時から一時間百トン午後五時半から一時間卅分百五十トン一日給水時間僅か二時間半二百五十トンしか配給されず、風呂屋も全部休業してゐる

▲順天 降雨はないが今の所苗代の被害は大したことはない、棉畑作が憂慮されてゐる

▲谷城 雨のないため棉作や麥の被害相當大である

▲光州 二三日前から薄し曇り七日午前中から雨模樣で夕立を見たが未だもつかの間、僅かに〇、二程度ミリホコリの立たぬ程度今の所水道その他心配はない

忠南地方【大田電話】

忠南地方は七日正午過ぎ頃に雨模樣となつて道民を狂喜せしめたが僅かに濕る程度の通り雨に終つて、しかし各部から道農務課には大體左の如き報告があつた

七日現在各地とも農作物には別に被害はないが、大田府近郊は一寸旱魃の影響を受けてゐる、苗床に龜裂を生じたところもありこのまゝ四、五日も雨がなければ相當被害を豫想されるものと見られてゐる、大田府上水道貯水池も目下のところ水量に豐富にあり先づ飲料水の心配は當分ない

慶南地方【釜山電話】

慶南地方は七日も依然降雨なく全道カン〳〵照りで今や農家は一雨千金の慈雨を待望してゐるが慶南ひに望みの大雨は降らなかつた、六月に入つて少雨、大體旱魃による農作物の被害ある

で日照りによる農作物の被害は苗代、未だ大した影響なく麥は順調な收穫を續け畑作で被害の大きいのは棉作でその四割が枯死狀態

忽ち感謝の歡呼

全州地方も大豪雨

【全州電話】測候所の打診によれば、漸く驟雨模樣の空となり、六日午後五時半頃全州地方は突然大驟風となり其の間大豆位の大きな雹を交へて午後八時まで降り續けた

が、一般農作物その他暴風による被害は殆となく、降雨量は三十一ミリ四に達し河水は滔々と流れ出し旱魃を脫した農民は安堵の腰を伸ばしておろし歡呼の聲をあげて天に感謝を捧げてゐる、殊に植付水にも不足であるが、これによつて田作物は初めて甦つた、なほ七日も午後一時頃より小雨が降り農民達は植付に入つてゐる

黃海道農民も愁眉を開く

【海州電話】五月十八日の雨以來旱魃二十日間も續いた、苗代、田植期に直面した苗代の用水不足や畑作の枯死で黃海道農民は憂慮の色でであつたが、七日朝七時から途に待望の慈雨が降り出し、道民は漸く愁眉を開いた、午後四時までに七ミリの降雨量を示し、この雨は八日晝頃まで續き約二十ミリは降るだらうとのことで先づ苗代用水は大助かりで、一般畑作物も潤ふので

島の菓子 チヨコライス

中部以北はけふも降雨

京城測候所打診

昨日まで沙漠のやうだつた京城の街も南鮮一過した慈雨に洗はれ初夏の新鮮な空氣に都人もよろこんだところが雨耕地では雨が欲しいといつてゐる、しかし京城測候所は次の様に明かな雨の景氣を豫報してゐる

明鮮中部以北の雨は今夜で大雨上つた後だが北鮮地方はまだ降雨形勢を備へてゐるから慈雨

上空に黃金の雨だが、しかし天水畓には最低八十ミリの雨量を要するとのことである

れるでせう、昨日正午頃から降出した雨は京仁地方では午後六時現在卅九ミリで元山地方では十九ミリで夕刻から雨雲は中部地方から北へ移つたから南鮮地方は今夜限りで降らないでせう、新義州地方は六十ミリから九十ミリの降雨量がありますから農耕地に及ぼす好影響は相當大きいでせう、しかし只今京城にある低氣壓から出た不連續線が國境線を縫つて江界へ抜けようとしてゐるから中部以北一帶はこの影響で八日も相當雨の雨があるだらうと思ひます

群山誠之會 映畫會

【群山】司法保護事業「群山誠之會」では事業資金醵成映畫會を開催のため、來る十六、七、八日の三日間每日晝夜二回群山劇場で映畫會を開催、料金は前賣大人五十錢、木戶賣大人六十錢、小人半額

麗水の消防訓練

【麗水】旱天のため各地に火災頻發するに鑑み麗水消防組ではこれが火災の未然防止に萬全を期し六日…消防訓練…

時の功勞者等記念日に表彰

【東京電話】六月十日は「時の記念日」―大正九年生活改善中央會が國民に時間勵行、定時勵行の觀念を深く宣傳するために「時の記念日」を制定して以來今年は丁度廿年になるので、同會では京都山科の天智天皇御陵において盛大な記念祭を行ふほか、東京府市商工會議所の共同主催で同日午後一時から日比谷公會堂において全國の時の功勞者百三十五件、生活改善功勞者二十八件、改善旅館三十三件の表彰式を擧行することとなつた、被表彰者(朝鮮分)左の通り

△時の功勞者

咸鏡北道慶興郡雄基面	劉　碩
全羅北道鎭安郡白雲面	盤松振興會
慶尚南道昌城郡大河面	朴　淇　祚
平安北道寧邊郡寧邊面	公　萬　重
江原道揚口郡方山面	千　聖　駿
咸鏡南道定平郡春柳面	李　學　永

△生活改善功勞者

京畿道開川郡纛島面	羊　慶　均
全羅北道沃溝郡金池面	朴　田　介
全羅北道鎭安郡北上面	伊陟研究會
全羅南道務安郡住一面	仁洑農村振興實行組合
江原道揚口郡南面	吳　世　弼
咸鏡北道慶興郡下吉面	浦項自治會　森　厚三

△改善旅館

仁川府松島町	松島海岸ホテル
全州府本町	銀杏屋旅館
全羅南道順天郡順天邑	大盛旅館
慶尚北道大邱府錦町	田中旅館
清津府新岩町	國際ホテル

聲の日滿一如

內地と全滿各地電話開始

【東京電話】東京奉天間を繫ぐ世界に誇る我が國獨特の無裝荷搬送式ケーブル敷設工事は一部の工事を除く殆大半完成したので、愈々來る十五日から日本內地と全滿各地とを有線により聲の連絡が開始されることに決定した

料金は一通話十圓である、たほ奉天經由天津、北京への連絡は少し遲れて七月一日から業務を開始する豫定である、料金は一通話八圓五十錢と決定した

臨時國調準備に府當局は大童

京城府では昭和十四年八月一日午前零時現在の臨時國勢調査施行のため、去る一日より長谷川町府立圖書館內に臨時國勢調査部事務室を設け、準備事務に多忙を極めてゐる

今次の調査は從來の國勢調査と趣を異にし事變下における物資の消費狀況ならびに配給機構の調査を主眼とするもので、調査に萬全を期するため本府調査官の派遣を求め來る八、九兩日に亘り午前九時から午後四時まで府調査會議室において事務打合會を行ふことゝなつた

近く發明表彰

帝國發明協會朝鮮支部で

帝國發明協會朝鮮支部では前途遼遠なる…半島發明界が事變下にあつて科學的方面に長足の進歩を遂げてゐるので從來の事業の外に表彰制度を設けて研究に…斯界の發達をはかるため發明表彰を行ふことになり、來る八月十五日先づ有功發明者に對し發明功勞の賞與狀況、發明考案の地方的發達に及ぼせる影響、發明考案の既往における主なる發明の出願等に付き調査を行ふことになつた

賞金を獻金

鍾路署警察官

鍾路警察署の丸岡忠、金昌海、村上幸雄、李世榮、久世喜之助五警察官は先般京城道主催で行はれた武道大會に選手として出場、優勝…

銃後の自肅不足か

遊興飲食稅額に當局は微苦笑

事變下の國民は自肅を叫ばれてゐるにも拘らず昨年四月一日から遊興稅が施行されて以來在鮮の遊興者は殆ど減少せずむしろ增加の傾向にある、この點に關し本府稅務課の調査によれば

四月一日から實施された遊興飲食稅は朝鮮におけける四月中の遊興飲食稅につき本府稅務課の調査によれば 課稅標準額は二、七九六、八五九一圓でこの稅額は三二三、一四八圓となつて、やつぱり花見時のせいか、それとも銃後自肅の足りないからか?平均豫算額二十七萬五千圓を大幅に突破して事務課は微苦笑させてゐる

內譯を見ると藝妓その他花代が五六一七圓、娼妓その他花代が四八九、四七一圓、飲食のみによるもの一一四、〇五七圓でこの中料金徵收のものは六三、二九七〇圓、未收のものは二五八、八五四圓、すなはち稅ととるものをかけて國庫に入る稅額が總豫算額の約二割に相當してゐる、又遊興費と飲食費の

大田の遊興稅

【大田】府では六月一日から斷然遊興稅を新設し、花代の百分の六を遊興稅として徵收することになつたが府稅務課の推定による一ケ年の稅額は六千圓を越すものと見られてゐる

闘釜貨物陣に傭船の登場

鮮鐵も陸上輸送對策

【釜山電話】六、七兩日東京鐵道で開催された關釜連絡貨物の輸送力緩和に關する打合會の結果、年末年始の輸送期において鐵道省では、假日上下便各三百噸程度の傭船を準備して釜山輸送の増强を期することになつたが鮮鐵側ではこれに對應して陸上輸送の回轉力を增すため鐵道局の車輛調…

國防獻金

京城敦義町八郵貯飲食店組合代表高六龍氏は

明水台

人口三萬の文化鄉建設を目標とす

第一、第二分讓十萬坪中公賣約新築敷に五百餘戶、第三分讓地約八萬坪目下分讓中

價格は坪八圓より三十圓、委細は京城府明水台土地經營事務所(電話三六番へ)勝利の事

賄事件審理

【群山】六日の群法院山支廳刑事法廷は府議入選の異常に聯設した

金はこゝへ

鎔鑛爐も六基備へ

鮮銀支店買上準備

【平壤】長期建設下の國策國產金の増産に國策として鮮銀支店では昨年十一月より地金買上を行ふことゝなり…

鎔鑛爐六基及分析設備を新設し西鮮一帶の鑛山の產金を買上げるとなつたが一般業者の認識不足から未だ一日平均百件(大約一萬圓)程度のものである、これは未だ從來の慣習から抜け切らず、大阪造幣局に直送することに起因するに鑑み遠距離の大阪より地元たる平壤鮮銀支店に賣却することがどれ程有利であるかを認識させるため左記…

8ミニユース

大田京城複線全通

京釜本線新灘津、梅浦間七キロ六分複線工事はこの程完成、來る十五日から運轉を開始することとなつたため大田京城間は全通することゝなつた

商店工場は手不足

五月中における京城府職業紹介所の紹介狀況を見ると求人數は二千八百五十五名で昨年五月に比し四百七十八名の增加を示し、求職者數は二千四百二十名の增加となり、その內就職者は九百八十四名で…

吏員養成所卒業式

總督府地方吏員養成所では來る九日午前十時から第二十八回普通科第一部生選拔者七十四名及び第十七回普通科第二部生二百五十九名合計三百三十三名に對し卒業證書を授與する事になつた、この卒業者は直ちに全鮮の郡廳府廳に配屬せられ非常時下國通信要の第一線に活躍する者である

白衣の勇士を招待

京城府…は七日午後一時半から同四時まで龍山陸軍病院の白衣の勇士を南山小學校に招待して慰問の學…

國民學校視察團

伊木所國民高等學校訪日視察團川口正己氏一行十九名は內地視察を終つて十四日入城、一泊の上十五日北鮮を經て歸滿する

岩工實習生募集

鑛業に從事する實習生養成のため本府殖產局においては第四期實習生を左記により募集することになつた、

培材中學創立記念

京城培材中學では八日午前十時より貞洞町同校で創立五十四周年記念式と大運動會を開催するがなほ十年勤續者として左の諸氏を表彰するらしになつた、李康烈、張明河、辛永默、洪仁杓、林栓諸氏である

……募集人員五十名、資格十八歲以上三十五歲以下、期日は七月十日で手續その他については本所に照會のこと

> 目を) 雨を)

…相當降つてるやうであるが、いては「ホホウ、そりや良かつた」と文室を叩く……餘り止みさうにない雨と見て原課長が中止を申出ると「降つてもえい、もう一鍬入れんとキリが惡い、やらう」と斷乎と言ひ切る

…そして烈々たる總督は今や立上る興亞半島を引きずる力と熱と意氣に燃え上つてゐるのだ、かくて再び雨の中に飛出した勤勞部隊は水を含んだ軟かい土を掘してグン〳〵遂に所定の目標を突破して了つた 佐原課長の號令で解散

…た總督は「大雨だ〳〵百姓は喜んだるやうのう」と農村の喜びを偲んで

話題

☆……朝鮮街のカフエー、バー、料亭も今や都町の花街に負けず連日連夜殷賑を極めてゐるが大入滿員だ、業者の方でも客に望まれるまゝに御法度の制限時間を無視し、中には特別室を作つて夜通しサービスしてゐる不届き者もある

☆……これは國警筋の調べによると管內の自家用自動車が七十台で、昨年に比べると二十台の激增である、例年だと一ケ年に四、五台しか殖えないさうだ、時局認識も大部分に徹底したが一部に右の様な不心得があるので

☆……その筋では「飾の數も二度三度だ」と府內各方面の實情方法を研究してゐる

三上參次博士逝く

【東京電話】貴族院議員文學博士三上參次氏は昨月初から腹膜石病のため東京本鄕駒込林町一六九の自邸で療養中であつたが七日午後四時半逝去した、享年七十五、危篤の報を聞かされるや聞き及び畏くも御見舞として御菓物一籠を下賜あらせられた

葬儀は來る十一日午後零時から告別式は同二時から三時まで青山齋場にたいて神式により執行される

勇進團敬老會

【太田】勇進團では來る十七日午後一時から公會堂で第十三回第二部敬老會を催し、百五名を招待

けふの天氣

曇り時れ

國民貯蓄ニハ安全デ確實有利ナル生命保險ヲ推奬ス

一、當社ハ朝鮮ニ本社ヲ置ク唯一ノ生命保險會社
一、契約者本位ニシテ保險料極メテ低廉
一、保險料ノ取扱所ハ全鮮ノ銀行並ニ金融組合

利益配當　昭和十年三月以前ノ契約者　最低五圓拾錢　最高貳拾七圓貳拾錢

● 社員招聘

經驗有無ニ不拘意志鞏固ニシテ奮闘有爲ノ士ヲ外務社員ニ招聘ス
希望者ハ履歷書添付左記最寄ノ支社ヘ照會アレ

昭和十四年六月　日

京城府松峴町六十番地
朝鮮生命保險株式會社

中央支社　西鮮支社　北鮮支社　南鮮支社

淋病 内服藥 ゴンチール
男女急性・慢性淋疾に對し遺憾なく治療の目的を達し且つ何等副作用なき最も卓越せる新劑なり
價格 一圓五十錢 二圓五十錢 三圓 …
各藥店にあり
發賣元 大阪市東區道修町二 合名會社 西村久

各種自動車用品 各種スプリング 各種電氣パーツ H.M.C 自動車部分品 他各種ベアリング 工具機械類 塗料及バツテリー
京城府南大門通五丁目 電話本局(2)
合名會社 半島モータース 販賣部
工場 京城府阿峴町四四七番地ノ七

家庭温泉藥の覇王 別府保健液 別府製藥所

電氣鎔接用 炭素棒 大阪市西區本田町通二丁目 チキ商店

完全新驅蟲藥 ネオサントニン錠 立正驅蟲錠
適應症 蛔蟲・鞭蟲 十二指腸蟲 東洋毛樣線蟲
(試供品文獻贈呈)
株式會社 北島立正堂製藥部

京城府西小門町 田中丸病院 普通病室及隔離病室ノ設備有リ 電話光化門(3)八五番 一一八六番

あなたの債券が? 又二千圓其他にも當つて居ても知らずに居てマダ受取らぬ金がいくらでもありませんか? 債券何百萬圓とありますから初心者の方も御賣買又は御照會下さい

資金十圓
東京日本橋三越前 大黑屋

三千圓 に當籤して居ませんか??

山葉ピアノ オルガン
山葉オルガン 四十四圓より
山葉ピアノ 五百圓より
京城本町 山口樂器店

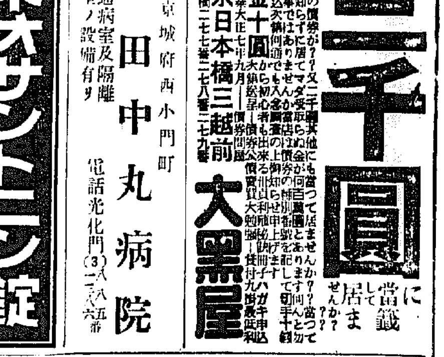

正誤公告

京城地方法院

商業登記公告

光州地方法院

法人登記公告

泰川出張所

不動產公賣公告

京城府

おみやげに 講談社の繪本

空に殘れる (19)

尾崎士郎 作　高木清 畫

父と娘（八）

その隙ひこんだ姿を見ると信作は胸倒されたやうに立ちどまつた。何でも思つたことはどしどしやつてのける――結局あゝいふ調子にすうつととびこんでしまへば造作なく、どつちかに解決がついてしまふのだ。例へば伊保子にしたつて、おれはあの女に對して陰鬱な感情だけを感じてゐるわけぢやない。いや、それどころか、おれは逆にずいぶん自分で自分を誤魔化しながらあの女にちかづいてゐるのだ。むしろおれは人生には女よりも高い何かしい理想のあることを信じてゐる。しかし、その理想もよく考へてみると、あの女との問題を解決するところに端を發するとも言へるのではないか――。

それだのに、おれは心にもないおしやべりをしたり、退屈して[illegible]

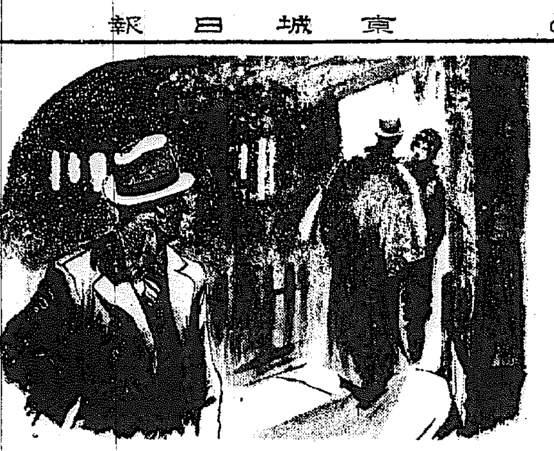

みたり、反省してみたりしながら時間を過してきた。信作はそのとき、ふと、同窓の先輩で、彼が學生時代に會つたことのある若い外交官の言つた言葉をおもひだしたのである。

『外國へ行つて、外國人に舐められないための第一の秘訣は先づ彼の女を買ふことだ。白色人種だらうと黄色人種だらうと、女は女だし男は男なのだ。――偉さうな遠慮をしないで一度その國の女を征服してしまふと小さな職務や、卑屈な思はせぶりな態度がどこかへけし飛んでしまつて、たゞまゝ人生が颯然とひらけてくるもんだよ』

さうだ、――颯然としてひらける。その言葉が今のおれにとつて何よりも一ばん大切なのだ。二十九にもなつて童貞を後生大事にま[illegible]るなかつた。信作は那にへつまされたやうな氣もちで大股に歩きだした。もうこれきりで伊保子に會へないのではあるまいかといふ懸念がどつとこみあげてきたのである。

郵便局へ出ると、さつきまでさわめき立つてゐた待合風の家も、もうすつかり門をとざしてゐる。

――しいんとした舗道に靴の音を高く鳴して信作は『一乃瀬』のある方角へ歩きだした。

『おや、おかへんなさい』

裏口から廻つて、何時ものやうに格子戸をあけると、台所のすぐ前にある便所の扉があいて髪結姿のおかみさんがぬつと顔を出した。『今夜はいゝお餞別ね、どちらのおかへり？』

『えゝ、――』と言つたまゝ眼を外らして信作はせかせかと二階へあがつていつた。

結核病は斯くして全癒す
『最新治療法』完成

結核が不治と言はれた時代は過ぎた。現在は、自然療法による根治療法が實行されて居りますが、此點に就て、是れ迄眞に顧みられなかつた重要點が完成され、癒し得る方法が發見され、幾多の專門大家に依り、實驗推奨された『最新治療法』の文獻を無代で進呈致します。ハガキで御請求下さい

東京市京橋區木挽町七丁目　明講商會研究部

DKラジオ

八日（木）　第一放送

朝の部

午前六・〇〇（東）ラヂオ體操
六・二〇ニュース
六・三〇（東）早朝講座 [illegible] 堀英四郎
七・〇〇（東）天氣見込（城）氣象通報 [illegible]
七・〇一（東）朝の修養 [illegible]
七・二〇（東）[illegible]
九・二〇（城）氣象通報
九・四五（大）[illegible]
一〇・〇〇（東）[illegible]
一〇・二〇（東）[illegible]

晝の部

正午（東）時報
午後〇・〇五（東）[illegible]
一・〇〇（大）[illegible]
二・〇〇（東）ラヂオ體操
二・四〇（東）家庭の時間 [illegible]
三・〇〇（城）家庭の時間 [illegible]
四・〇〇ニュース [illegible]

夜の部

六・〇〇（東）[illegible]
六・二〇（東）[illegible]
六・二五 [illegible]
六・五五（東）ウェルトトピック
七・〇〇ニュース、天氣見込
七・三〇（東）國民歌謠 [illegible]
七・四〇（東）講演 [illegible]
八・〇〇（東）[illegible]
八・三〇（東）ラヂオ時局講座 陸軍航空本部中佐 [illegible]
八・四〇（城）[illegible]
八・五五（東）[illegible]
九・四〇（東）時報・ニュース・氣象通報・明日の番組 [illegible]

第二放送

午後〇・〇五 [illegible]
一・一五 婦人の時間 [illegible]
六・三〇 [illegible]
七・〇〇 [illegible]
八・〇〇 講演 [illegible]

あすのきゝもの

九日（金）
午後三・〇〇 [illegible]
六・〇〇（大）連續劇 [illegible]
六・二五（城）講演 [illegible]
八・〇〇（東）合唱 [illegible]
八・三〇（大）浪花節 [illegible]
八・三〇 寸談 [illegible]
八・四〇 [illegible]
八・五五 洋樂 [illegible]
一〇・一〇 レコード音樂

家庭の時間（後三時）
事變下に於ける藥草の話

總督府衞生試驗所囑託　角倉一

[illegible]

本社特選 半島大棋戰

橋本宇太郎（七段）　吉田平治郎（五段）

5

●五四を十八　○五五か十九　●五六よ十八　○五七よ十八　●五八た六　○五九れ六　●六〇か十八 劫トル　○六一た十　●六二わ十九　○六三を十三　●六四る十三　○六五を十二　●六六よ十二　○六七よ十七　●六八た十九　○六九れ十　●七〇る十四　○七一か十七　○三七れ十五ツグ

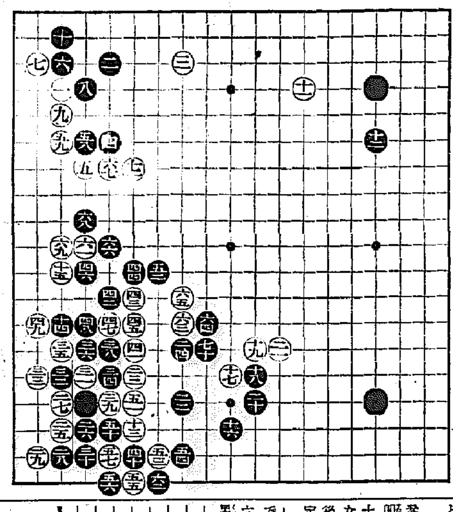

筋違ひのフクラミ

講評　七段　瀬越憲作

黒友軍救助に向ふ

◇黒五四とハザんで左下隅の友軍を救助せんとした。而して六二か。

白に六三とツケられ左邊と下邊の連絡を絶たれたのは如何……

茲は寧ろ左下隅の六子を諦めて黒五四では『をノ十二』にコスんで連絡して置くべきではあるまいか。

参考圖（2）

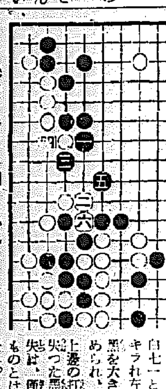

参考圖（1）

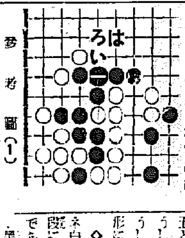

尚『れノ十二』にツギ落しが殘存してゐるのも、要するに [illegible] である。

◇黒六六のノゾクッミは聊か筋違ひである。この手に依つて前述のツギ落しを防ぎ得れば兎も角、依然として存する上に、白から六七とオサれるのは面白くない。

これが手筋に適つてないことは參考圖（1）が立證するであらう即ち同圖の如く黒は一と打たねば十四以下の五子を救ふことは出來ない。つまり譜の黒六六と打つた後に黒『よノ十一』にツイだと假定すると、それは本圖の黒一に次いで『い』とマガつたに等しい譯で、『い』の手――即ち譜の黒六六――が筋違ひなのである。無論黒『い』は『ろ』とか『は』にト [illegible] べき處である。

連絡を計るが肝要

◇さればと云つて黒六六で『よノ十一』にツイでもなられない。さう打つても白に突張り六七とオシて來るであらう。

結局六七の突が好點といふ事になる。そこで私は黒六六で六七にマガる手を推奨する。その結果は圖に示す如くである。

參考圖（2）黒一に次いで白二とノゾけば、以下六迄の模様が想定され、黒は左方が強化されたのを利して、上邊『ぬノ三』に打込を敢行する。これは黒が有利である。

手順中白二で三にノビれば、黒五とトンで上下の連絡を計る。さうして他日六にツグ手を殘す。さうした場合黒五の手が、譜と異り形に嵌つてゐる處に注意を求める

◇黒七十に至つても、七一にハネ白『かノ八』黒『わノ八』と二段にハネて上下の連絡を計るべきであらう。

黒七十が如何に好點とは云へ、白七一とノビキラれ左邊の黒を大きく攻められ、且つ上邊の打込を失つた黒の損失は、既に少いものとは云へない。

當代一流 爭覇戰譜

【第二局】　平手　先 ▲四段 志澤春吉　△四段 市川一郎

（圖は▲八飛迄の局面）

△五五歩 1　▲四八銀　△六二銀　▲六八銀 4　△五三銀　▲七八金　△五四銀 5　▲三六歩 12　△四二銀　▲六九玉　△八四歩 4

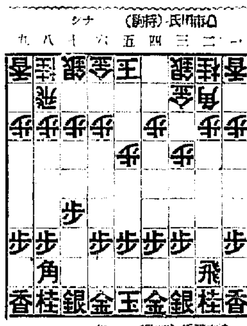

觀戰記
先手或は棒銀奇襲
後手も敵勢打診の八四歩

六段　飯塚勘一郎

（消費時間各七時間）　殘計（市川氏 十分　志澤氏 十六分）

[illegible]

阪井耳鼻咽喉科醫院

京城府本町一丁目五十一（三越裏）　醫學博士　阪井清

慢性胃腸藥 タイト

胃腸病に永年苦しむ方も天下無敵論より證據

〈慢性・急性下痢症に百發百中〉

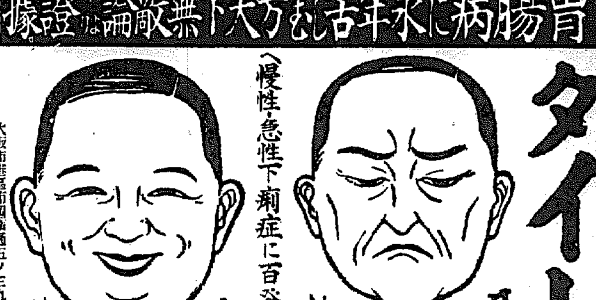

¥.50　¥1.00　¥2.00　¥5.00　徳用 ¥10.00

責任本舗　大阪市港區市岡濱通五ノ三九　隈田春日堂大藥房

西原産婦人科

新龍山三角地（入院隨意）　電話竜山一〇三五番

體質改善

積極的强壯劑

ビクラ

ビクラは身體各細胞に潑剌たる活力を與へ、抵抗力を高め、心臓を強め、食慾を旺盛にしてエネルギーを充溢し、新陳代謝を盛んにする等、總て一般身體狀態を改善する飲み易き、積極的强壯劑なり。

適應症　食慾不振、心身の過勞、作業能率の低下、無氣力、神經衰弱、結核、腺病質、重症後及手術後の恢復期、新陳代謝障害、榮養不良、ホルモン障害、精力減退、四肢冷感、等。

【シロップ狀液劑】　二五〇瓦 二圓五〇錢　一瓩入 七圓〇〇錢

（説明書進呈）

製造發賣元　岡山市紙屋町　株式會社 林源十郎商店

全鮮有名藥店に販賣す

VIKURA

梅雨と御飯

梅雨期には、眞夏の様にはなりませんが、實際に於て變化してゐる場合が多く、此時期は胃腸病患者の多く出るのはこれに起因する事が多いのであります。

御飯が汗をかいたといふのも、その一例でありまして表面が腐敗して居るのであります。

お櫃の洗ひ方が悪かつたり、乾かし方がよくなかつたりすると一晩の間に臭ひがしたり、汗をかいたり致します。之等が數時間にて黴菌を培養するからであります。丁度細菌學者が種々なものに菌を植えつけ繁殖させて一部落をつくらすのと全く同じで、御飯の汗は黴菌の一部落を作つて居るのであります。

お櫃を洗ふには隅々を「サヽラ」にて丁寧に洗つて後、手の行届く處は「タハシ」にて洗ひ、熱湯を通し、内側を遠火にて乾かし、水氣の充分斷れた頃、日光に干し外部を乾かしておきます。而して御飯を移す時、再び遠火にて内部を炙り、冷めぬ内に御飯を移し、乾きたる布巾をかぶせ蓋をして冷所に斜めに置くとよいのです。

水氣や御飯粒の殘つて居る様な洗ひ方をした場合には熱い御飯を移しましても、已に黴菌が居りますから熱の下降と共に繁殖を始めます。いくら清潔な器に移しましても或場合には空中から菌が來て繁殖する事がありますから風通しがよければ御飯の腐敗がないものと考へて、穴の[illegible]す様な事がありますがやはりお櫃に移し蒸溜氣を御飯に落さぬ爲布巾を用ひ、蓋を丁寧にしておけば幾分か防ぐ事が出來るのであります。

御飯の味の變化したものは、必しも有害と云ふわけではありませんが、中には害になる事もありますから、少しでも味のある事を知つたならば早く炊きなほす方が安全であります。

其他料理品に注意を要すると同様又食器類にも注意が必要であります。例へば食器をしまつておく鼠入らずの如きものも、梅雨期にはどんな手入れをしても、かびるものであります。而しこれも度々重曹水か或は石鹸の入つた熱湯で清潔にし、幸いして一日たりとも好天氣あらば日光に乾かすとよろしい。

味の素

（登録商標）

◇新鮮な近海の魚なら必ず美味ですが時節柄、多少時が經つた安い氷詰の魚も、召上る必要があります。

◇氷の中から出した魚は、生のうちに少量の砂糖味の素を、ふつてをくと生のよい魚と同じ様に美味しくなります。これは食品の大切なこの時局に、甚だ適した魚の味の生かし方であり、經濟上にも亦好ましい事です

宮内省御用達　味の素本舗　株式會社 鈴木商店

ミヨシのワイシャツ

「こうも頭が働かない……」「では早速ノーシンを」

朝鮮郵船 仁川定期出帆

● 乗客貨物 名古屋・京濱行 興西丸 六月十六日 [illegible]
● 定期 外ニ何レモ臨時船アリマス [illegible] 六月九日
● 金剛山丸 六月十日 [illegible]
● 定期 [illegible]

沿岸航路出帆豫定 [illegible]

朝鮮郵船株式會社 仁川回漕部

每月一日、十一日、廿一日 平安丸 [illegible]

新日本女性美歌集

その命短かけれどもあさがほの露ながらなるいろの清しさ　喜志子

若山喜志子

撰・揮毫

レートクレーム